臺灣日日新報
本日八頁
昭和十四年五月十五日（月曜日）
（第二種郵便物認可）（毎月金拾銭）（日本郵便株式會社）
第一万四千六十六號

畏し・發明家を御優遇

光榮の十氏を召させられ
宮中にて午餐を賜ふ

【東京十四日發同盟】長き渡りでは發明御奨勵に深く大御心を垂れさせ給ふが、來る廿三日正午宮中千種間に於いて秩父宮殿下御臨席、平沼首相、八田商相、阪谷帝國發明協會會長陪席の下に三島彪七、大河內正敏、岡村金藏、梅根常三郎、棚橋寅五郎、安藤博、淺尾莊一郎、古賀逸策、岡部金治郎、朝比奈泰彥の十大發明家に對し御優遇の思召を以て午餐を下賜せられる旨十三日御沙汰あらせられた、國家總力戰の非常時局が世界的發明を始め、日常生活代用品の考案に至るまで科學發展の愈よ緊要なる折柄、有り難き恩命を拜し聖慮の深きに關係者一同唯々恐懼感激申上げてゐる、光榮者の內三島博士は高磁力鋼、大河內博士はマグネシウム製造法、岡村氏は油母頁岩乾溜法、梅根技師は赤褐鐵鑛選鐵法、棚橋博士はクローム化合物製造法、安藤氏は多極眞空管、淺尾氏は光電管、古賀博士はピエゾ電氣振動子、岡部博士は超短電波發生用眞空管、朝比奈博士はピタ・カンファー製造法等何れも歐米先進國を凌ぐ優秀發明を爲してゐる人々である

中小産業調整
委員會
原案漸く內定

【東京十四日發同盟】中小產業調整に關する委員會設置問題は十三日關係、商工兩當次官の間に安全な意見の一致を見るに至つたので十五日商工、農林兩相が會見、最後的決定を爲へ十六日の閣議に報告正式決定を見ることとなつた、而して內定せる原案に依れば

一、名稱　中小產業調整審議會

二、職責　中小產業者は國家の重要構成要素なる故これ等中小產業者の興隆及び振興の實を擧げ且つ現下の喫緊の要請である、依つて右調整會を設置し左に關する根本方策を樹立せんとするものである

一、構成　內閣閣員と委員は關係各省の高等官、貴衆兩院議員學識經驗者を以て十數名に上り會長は商工大臣、副會長は商工、農林兩相とす

一、委員　會長の指名する委員は關係各省の高等官、貴衆兩院議員學識經驗者を以て十數名に上り會長は商工大臣、副會長は商工、農林兩相とす

一、會議　會長の必要と認むる時之を召集す

一、幹事　會長の指名する委員は關係各省の高等官、貴衆兩院議員學識經驗者を以て十數名に上り會長は商工大臣、副會長は商工、農林兩相とす

一、經費　會長の指名する委員は關係各省の高等官、貴衆兩院議員學識經驗者を以て十數名に上り會長は商工大臣、副會長は商工、農林兩相とす

一、其他　會長の指名する委員は關係各省の高等官、貴衆兩院議員學識經驗者を以て十數名に上り會長は商工大臣、副會長は商工、農林兩相とす

平沼首相氷川神社參拜

嚴然たる陽光に晴渡つた【東京十一日發同盟】午前十一時平沼首相は中野綜合同參謀を伴ひ埼玉縣大宮氷川神社に參拜、昌相就任の報告を行つた【寫眞は氷川神社參拜の平沼首相】

部下を見殺にし
湯は便衣で逃走

驚異的大戰果 中支軍報道部長談

【漢口十二日發同盟】江北の敵第五戰區軍の包圍大殲滅戰は行動開始以來僅々四日にして大戰果を收め、戰局は愈々緊張を越して今や包圍殲內に殘存敵殲滅の最終的段階に移つたが、漢口中支軍報道部長は右戰況を總說して十二日左の如き談話を發表した

軍は第五戰區の敵主力に對し攻擊を起すや每日の間にその二十六個師、混成二個旅團に對し總數に大打擊を與へてこれを潰滅四散敗走せしめた、その部隊番號は左の如くでこの中には敵の第二、八、十總隊より增援せられた五個師もあること判明した、而してその遺棄死體や捕虜に至つては敵へ切れ敵に上つてゐる、第一線よりの報告「遺棄の敵と相混淆進行つつ」の一言は最もよく實情を表現するものである、皇軍の求める殲滅戰は支那兵の一人々々の殲滅にあらず、將介石の傀儡たる抗日軍隊の戰意破摧、抗戰組織の破壞である、古今の戰史は急所の戰の戰果はそれが敵の不意に來るに從つて倍し與ふる打擊は大で、それだけ敵は抗戰意志を混沌し、防戰をなすことなからしめるといふ事を敎へてゐる、今次我軍の爲に戰略的急襲的包圍攻擊を受けた第二線は勿論方もなく同時に殲滅的打擊を受けた敵が全く戰意を喪失して唯右往左往し、包圍殲滅の網の目より遁れんと死狂ひ

【合肥線十四日發同盟】山西省に於ける共產軍の集結と化してゐた五台山地區は今回の掃蕩作戰により再び皇軍の鐵蹄に蹂躙されることとなつた、即ち山西省に於ける共產軍は東部和順、遼縣、西部は武鄉等の遊擊地區には次第に擊滅の手に罹つてゐるが、殘敵は新に各縣より增援し盛んに反撃を試み新たな編制をする

一、從來の職制は一先づその任につけば永久にその職に留まる結果衝突其他に依り廢職を啓くこと多きに鑑み今後同一職の任期を二ケ年未滿とする

一、將校の陸進定年は少尉一年、中尉二年、大尉四年、中少佐二年、大佐一年、少將二年とす

一、將校の停年は中、少尉四十五歲、大尉四十八歲、少佐五十歲中佐五十三歲、大佐五十五歲、少將五十八歲、中將六十歲大將六十二歲とし現役個人に適合を給與す

右大綱に基き新に陸軍省官制を改正し軍事參議官を廢し軍事參議官會議を置き陸軍大臣の諮詢に應ずるものとし軍事參議官會議は軍事參議官、軍事參議官兼軍務局長、軍事參議官兼陸軍次官、軍事參議官兼教育總監、軍事參議官兼航空總監、軍事參議官兼航空本部長、軍事參議官兼參謀次長、軍事參議官兼參謀本部第一部長、軍事參議官兼參謀本部第二部長、軍事參議官兼參謀本部第三部長、軍事參議官兼參謀本部第四部長、軍事參議官兼參謀本部第五部長、軍事參議官兼參謀本部第六部長、軍事參議官兼參謀本部第七部長、軍事參議官兼參謀本部第八部長、軍事參議官兼參謀本部第九部長、軍事參議官兼參謀本部第十部長、軍事參議官兼參謀本部第十一部長、軍事參議官兼參謀本部第十二部長、軍事參議官兼參謀本部第十三部長、軍事參議官兼參謀本部第十四部長、軍事參議官兼參謀本部第十五部長、軍事參議官兼參謀本部第十六部長、軍事參議官兼參謀本部第十七部長、軍事參議官兼參謀本部第十八部長、軍事參議官兼參謀本部第十九部長、軍事參議官兼參謀本部第二十部長、軍事參議官兼參謀本部第二十一部長、軍事參議官兼參謀本部第二十二部長、軍事參議官兼參謀本部第二十三部長、軍事參議官兼參謀本部第二十四部長、軍事參議官兼參謀本部第二十五部長、軍事參議官兼參謀本部第二十六部長、軍事參議官兼參謀本部第二十七部長、軍事參議官兼參謀本部第二十八部長、軍事參議官兼參謀本部第二十九部長、軍事參議官兼參謀本部第三十部長、軍事參議官兼參謀本部第三十一部長、軍事參議官兼參謀本部第三十二部長、軍事參議官兼參謀本部第三十三部長、軍事參議官兼參謀本部第三十四部長、軍事參議官兼參謀本部第三十五部長、軍事參議官兼參謀本部第三十六部長、軍事參議官兼參謀本部第三十七部長、軍事參議官兼參謀本部第三十八部長、軍事參議官兼參謀本部第三十九部長、軍事參議官兼參謀本部第四十部長、軍事參議官兼參謀本部第四十一部長、軍事參議官兼參謀本部第四十二部長、軍事參議官兼參謀本部第四十三部長、軍事參議官兼參謀本部第四十四部長、軍事參議官兼參謀本部第四十五部長、軍事參議官兼參謀本部第四十六部長、軍事參議官兼參謀本部第四十七部長、軍事參議官兼參謀本部第四十八部長、軍事參議官兼參謀本部第四十九部長、軍事參議官兼參謀本部第五十部長、軍事參議官兼參謀本部第五十一部長、軍事參議官兼參謀本部第五十二部長、軍事參議官兼參謀本部第五十三部長、軍事參議官兼參謀本部第五十四部長、軍事參議官兼參謀本部第五十五部長、軍事參議官兼參謀本部第五十六部長、軍事參議官兼參謀本部第五十七部長、軍事參議官兼參謀本部第五十八部長、軍事參議官兼參謀本部第五十九部長、軍事參議官兼參謀本部第六十部長、軍事參議官兼參謀本部第六十一部長、軍事參議官兼參謀本部第六十二部長、軍事參議官兼參謀本部第六十三部長、軍事參議官兼參謀本部第六十四部長、軍事參議官兼參謀本部第六十五部長、軍事參議官兼參謀本部第六十六部長、軍事參議官兼參謀本部第六十七部長、軍事參議官兼參謀本部第六十八部長、軍事參議官兼參謀本部第六十九部長、軍事參議官兼參謀本部第七十部長、軍事參議官兼參謀本部第七十一部長、軍事參議官兼參謀本部第七十二部長、軍事參議官兼參謀本部第七十三部長、軍事參議官兼參謀本部第七十四部長、軍事參議官兼參謀本部第七十五部長、軍事參議官兼參謀本部第七十六部長、軍事參議官兼參謀本部第七十七部長、軍事參議官兼參謀本部第七十八部長、軍事參議官兼參謀本部第七十九部長、軍事參議官兼參謀本部第八十部長、軍事參議官兼參謀本部第八十一部長、軍事參議官兼參謀本部第八十二部長、軍事參議官兼參謀本部第八十三部長、軍事參議官兼參謀本部第八十四部長、軍事參議官兼參謀本部第八十五部長、軍事參議官兼參謀本部第八十六部長、軍事參議官兼參謀本部第八十七部長、軍事參議官兼參謀本部第八十八部長、軍事參議官兼參謀本部第八十九部長、軍事參議官兼參謀本部第九十部長、軍事參議官兼參謀本部第九十一部長、軍事參議官兼參謀本部第九十二部長、軍事參議官兼參謀本部第九十三部長、軍事參議官兼參謀本部第九十四部長、軍事參議官兼參謀本部第九十五部長、軍事參議官兼參謀本部第九十六部長、軍事參議官兼參謀本部第九十七部長、軍事參議官兼參謀本部第九十八部長、軍事參議官兼參謀本部第九十九部長、軍事參議官兼參謀本部第百部長、軍事參議官兼參謀本部第百一部長、軍事參議官兼參謀本部第百二部長、軍事參議官兼參謀本部第百三部長、軍事參議官兼參謀本部第百四部長、軍事參議官兼參謀本部第百五部長、軍事參議官兼參謀本部第百六部長、軍事參議官兼參謀本部第百七部長、軍事參議官兼參謀本部第百八部長、軍事參議官兼參謀本部第百九部長、軍事參議官兼參謀本部第百十部長、軍事參議官兼參謀本部第百十一部長、軍事參議官兼參謀本部第百十二部長、軍事參議官兼參謀本部第百十三部長、軍事參議官兼參謀本部第百十四部長、軍事參議官兼參謀本部第百十五部長、軍事參議官兼參謀本部第百十六部長、軍事參議官兼參謀本部第百十七部長、軍事參議官兼參謀本部第百十八部長、軍事參議官兼參謀本部第百十九部長、軍事參議官兼參謀本部第百二十部長、軍事參議官兼參謀本部第百二十一部長、軍事參議官兼參謀本部第百二十二部長、軍事參議官兼參謀本部第百二十三部長、軍事參議官兼參謀本部第百二十四部長、軍事參議官兼參謀本部第百二十五部長、軍事參議官兼參謀本部第百二十六部長、軍事參議官兼參謀本部第百二十七部長、軍事參議官兼參謀本部第百二十八部長、軍事參議官兼參謀本部第百二十九部長、軍事參議官兼參謀本部第百三十部長、軍事參議官兼參謀本部第百三十一部長、軍事參議官兼參謀本部第百三十二部長、軍事參議官兼參謀本部第百三十三部長、軍事參議官兼參謀本部第百三十四部長、軍事參議官兼參謀本部第百三十五部長、軍事參議官兼參謀本部第百三十六部長、軍事參議官兼參謀本部第百三十七部長、軍事參議官兼參謀本部第百三十八部長、軍事參議官兼參謀本部第百三十九部長、軍事參議官兼參謀本部第百四十部長、軍事參議官兼參謀本部第百四十一部長、軍事參議官兼參謀本部第百四十二部長、軍事參議官兼參謀本部第百四十三部長、軍事參議官兼參謀本部第百四十四部長、軍事參議官兼參謀本部第百四十五部長、軍事參議官兼參謀本部第百四十六部長、軍事參議官兼參謀本部第百四十七部長、軍事參議官兼參謀本部第百四十八部長、軍事參議官兼參謀本部第百四十九部長、軍事參議官兼參謀本部第百五十部長、軍事參議官兼參謀本部第百五十一部長、軍事參議官兼參謀本部第百五十二部長、軍事參議官兼參謀本部第百五十三部長、軍事參議官兼參謀本部第百五十四部長、軍事參議官兼參謀本部第百五十五部長、軍事參議官兼參謀本部第百五十六部長、軍事參議官兼參謀本部第百五十七部長、軍事參議官兼參謀本部第百五十八部長、軍事參議官兼參謀本部第百五十九部長、軍事參議官兼參謀本部第百六十部長、軍事參議官兼參謀本部第百六十一部長、軍事參議官兼參謀本部第百六十二部長、軍事參議官兼參謀本部第百六十三部長、軍事參議官兼參謀本部第百六十四部長、軍事參議官兼參謀本部第百六十五部長、軍事參議官兼參謀本部第百六十六部長、軍事參議官兼參謀本部第百六十七部長、軍事參議官兼參謀本部第百六十八部長、軍事參議官兼參謀本部第百六十九部長、軍事參議官兼參謀本部第百七十部長、軍事參議官兼參謀本部第百七十一部長、軍事參議官兼參謀本部第百七十二部長、軍事參議官兼參謀本部第百七十三部長、軍事參議官兼參謀本部第百七十四部長、軍事參議官兼參謀本部第百七十五部長、軍事參議官兼參謀本部第百七十六部長、軍事參議官兼參謀本部第百七十七部長、軍事參議官兼參謀本部第百七十八部長、軍事參議官兼參謀本部第百七十九部長、軍事參議官兼參謀本部第百八十部長、軍事參議官兼參謀本部第百八十一部長、軍事參議官兼參謀本部第百八十二部長、軍事參議官兼參謀本部第百八十三部長、軍事參議官兼參謀本部第百八十四部長、軍事參議官兼參謀本部第百八十五部長、軍事參議官兼參謀本部第百八十六部長、軍事參議官兼參謀本部第百八十七部長、軍事參議官兼參謀本部第百八十八部長、軍事參議官兼參謀本部第百八十九部長、軍事參議官兼參謀本部第百九十部長、軍事參議官兼參謀本部第百九十一部長、軍事參議官兼參謀本部第百九十二部長、軍事參議官兼參謀本部第百九十三部長、軍事參議官兼參謀本部第百九十四部長、軍事參議官兼參謀本部第百九十五部長、軍事參議官兼參謀本部第百九十六部長、軍事參議官兼參謀本部第百九十七部長、軍事參議官兼參謀本部第百九十八部長、軍事參議官兼參謀本部第百九十九部長、軍事參議官兼參謀本部第二百部長、軍事參議官兼參謀本部第二百一部長、軍事參議官兼參謀本部第二百二部長、軍事參議官兼參謀本部第二百三部長、軍事參議官兼參謀本部第二百四部長、軍事參議官兼參謀本部第二百五部長、軍事參議官兼參謀本部第二百六部長、軍事參議官兼參謀本部第二百七部長、軍事參議官兼參謀本部第二百八部長、軍事參議官兼參謀本部第二百九部長、軍事參議官兼參謀本部第二百十部長、軍事參議官兼參謀本部第二百十一部長、軍事參議官兼參謀本部第二百十二部長、軍事參議官兼參謀本部第二百十三部長、軍事參議官兼參謀本部第二百十四部長、軍事參議官兼參謀本部第二百十五部長、軍事參議官兼參謀本部第二百十六部長、軍事參議官兼參謀本部第二百十七部長、軍事參議官兼參謀本部第二百十八部長、軍事參議官兼參謀本部第二百十九部長、軍事參議官兼參謀本部第二百二十部長、軍事參議官兼參謀本部第二百二十一部長、軍事參議官兼參謀本部第二百二十二部長、軍事參議官兼參謀本部第二百二十三部長、軍事參議官兼參謀本部第二百二十四部長、軍事參議官兼參謀本部第二百二十五部長、軍事參議官兼參謀本部第二百二十六部長、軍事參議官兼參謀本部第二百二十七部長、軍事參議官兼參謀本部第二百二十八部長、軍事參議官兼參謀本部第二百二十九部長、軍事參議官兼參謀本部第二百三十部長、軍事參議官兼參謀本部第二百三十一部長、軍事參議官兼參謀本部第二百三十二部長、軍事參議官兼參謀本部第二百三十三部長、軍事參議官兼參謀本部第二百三十四部長、軍事參議官兼參謀本部第二百三十五部長、軍事參議官兼參謀本部第二百三十六部長、軍事參議官兼參謀本部第二百三十七部長、軍事參議官兼參謀本部第二百三十八部長、軍事參議官兼參謀本部第二百三十九部長、軍事參議官兼參謀本部第二百四十部長、軍事參議官兼參謀本部第二百四十一部長、軍事參議官兼參謀本部第二百四十二部長、軍事參議官兼參謀本部第二百四十三部長、軍事參議官兼參謀本部第二百四十四部長、軍事參議官兼參謀本部第二百四十五部長、軍事參議官兼參謀本部第二百四十六部長、軍事參議官兼參謀本部第二百四十七部長、軍事參議官兼參謀本部第二百四十八部長、軍事參議官兼參謀本部第二百四十九部長、軍事參議官兼參謀本部第二百五十部長、軍事參議官兼參謀本部第二百五十一部長、軍事參議官兼參謀本部第二百五十二部長、軍事參議官兼參謀本部第二百五十三部長、軍事參議官兼參謀本部第二百五十四部長、軍事參議官兼參謀本部第二百五十五部長、軍事參議官兼參謀本部第二百五十六部長、軍事參議官兼參謀本部第二百五十七部長、軍事參議官兼參謀本部第二百五十八部長、軍事參議官兼參謀本部第二百五十九部長、軍事參議官兼參謀本部第二百六十部長、軍事參議官兼參謀本部第二百六十一部長、軍事參議官兼參謀本部第二百六十二部長、軍事參議官兼參謀本部第二百六十三部長、軍事參議官兼參謀本部第二百六十四部長、軍事參議官兼參謀本部第二百六十五部長、軍事參議官兼參謀本部第二百六十六部長、軍事參議官兼參謀本部第二百六十七部長、軍事參議官兼參謀本部第二百六十八部長、軍事參議官兼參謀本部第二百六十九部長、軍事參議官兼參謀本部第二百七十部長、軍事參議官兼參謀本部第二百七十一部長、軍事參議官兼參謀本部第二百七十二部長、軍事參議官兼參謀本部第二百七十三部長、軍事參議官兼參謀本部第二百七十四部長、軍事參議官兼參謀本部第二百七十五部長、軍事參議官兼參謀本部第二百七十六部長、軍事參議官兼參謀本部第二百七十七部長、軍事參議官兼參謀本部第二百七十八部長、軍事參議官兼參謀本部第二百七十九部長、軍事參議官兼參謀本部第二百八十部長、軍事參議官兼參謀本部第二百八十一部長、軍事參議官兼參謀本部第二百八十二部長、軍事參議官兼參謀本部第二百八十三部長、軍事參議官兼參謀本部第二百八十四部長、軍事參議官兼參謀本部第二百八十五部長、軍事參議官兼參謀本部第二百八十六部長、軍事參議官兼參謀本部第二百八十七部長、軍事參議官兼參謀本部第二百八十八部長、軍事參議官兼參謀本部第二百八十九部長、軍事參議官兼參謀本部第二百九十部長、軍事參議官兼參謀本部第二百九十一部長、軍事參議官兼參謀本部第二百九十二部長、軍事參議官兼參謀本部第二百九十三部長、軍事參議官兼參謀本部第二百九十四部長、軍事參議官兼參謀本部第二百九十五部長、軍事參議官兼參謀本部第二百九十六部長、軍事參議官兼參謀本部第二百九十七部長、軍事參議官兼參謀本部第二百九十八部長、軍事參議官兼參謀本部第二百九十九部長、軍事參議官兼參謀本部第三百部長、軍事參議官兼參謀本部第三百一部長、軍事參議官兼參謀本部第三百二部長、軍事參議官兼參謀本部第三百三部長、軍事參議官兼參謀本部第三百四部長、軍事參議官兼參謀本部第三百五部長、軍事參議官兼參謀本部第三百六部長、軍事參議官兼參謀本部第三百七部長、軍事參議官兼參謀本部第三百八部長、軍事參議官兼參謀本部第三百九部長、軍事參議官兼參謀本部第三百十部長、軍事參議官兼參謀本部第三百十一部長、軍事參議官兼參謀本部第三百十二部長、軍事參議官兼參謀本部第三百十三部長、軍事參議官兼參謀本部第三百十四部長、軍事參議官兼參謀本部第三百十五部長、軍事參議官兼參謀本部第三百十六部長、軍事參議官兼參謀本部第三百十七部長、軍事參議官兼參謀本部第三百十八部長、軍事參議官兼參謀本部第三百十九部長、軍事參議官兼參謀本部第三百二十部長、軍事參議官兼參謀本部第三百二十一部長、軍事參議官兼參謀本部第三百二十二部長、軍事參議官兼參謀本部第三百二十三部長、軍事參議官兼參謀本部第三百二十四部長、軍事參議官兼參謀本部第三百二十五部長、軍事參議官兼參謀本部第三百二十六部長、軍事參議官兼參謀本部第三百二十七部長、軍事參議官兼參謀本部第三百二十八部長、軍事參議官兼參謀本部第三百二十九部長、軍事參議官兼參謀本部第三百三十部長、軍事參議官兼參謀本部第三百三十一部長、軍事參議官兼參謀本部第三百三十二部長、軍事參議官兼參謀本部第三百三十三部長、軍事參議官兼參謀本部第三百三十四部長、軍事參議官兼參謀本部第三百三十五部長、軍事參議官兼參謀本部第三百三十六部長、軍事參議官兼參謀本部第三百三十七部長、軍事參議官兼參謀本部第三百三十八部長、軍事參議官兼參謀本部第三百三十九部長、軍事參議官兼參謀本部第三百四十部長、軍事參議官兼參謀本部第三百四十一部長、軍事參議官兼參謀本部第三百四十二部長、軍事參議官兼參謀本部第三百四十三部長、軍事參議官兼參謀本部第三百四十四部長、軍事參議官兼參謀本部第三百四十五部長、軍事參議官兼參謀本部第三百四十六部長、軍事參議官兼參謀本部第三百四十七部長、軍事參議官兼參謀本部第三百四十八部長、軍事參議官兼參謀本部第三百四十九部長、軍事參議官兼參謀本部第三百五十部長、軍事參議官兼參謀本部第三百五十一部長、軍事參議官兼參謀本部第三百五十二部長、軍事參議官兼參謀本部第三百五十三部長、軍事參議官兼參謀本部第三百五十四部長、軍事參議官兼參謀本部第三百五十五部長、軍事參議官兼參謀本部第三百五十六部長、軍事參議官兼參謀本部第三百五十七部長、軍事參議官兼參謀本部第三百五十八部長、軍事參議官兼參謀本部第三百五十九部長、軍事參議官兼參謀本部第三百六十部長、軍事參議官兼參謀本部第三百六十一部長、軍事參議官兼參謀本部第三百六十二部長、軍事參議官兼參謀本部第三百六十三部長、軍事參議官兼參謀本部第三百六十四部長、軍事參議官兼參謀本部第三百六十五部長、軍事參議官兼參謀本部第三百六十六部長、軍事參議官兼參謀本部第三百六十七部長、軍事參議官兼參謀本部第三百六十八部長、軍事參議官兼參謀本部第三百六十九部長、軍事參議官兼參謀本部第三百七十部長、軍事參議官兼參謀本部第三百七十一部長、軍事參議官兼參謀本部第三百七十二部長、軍事參議官兼參謀本部第三百七十三部長、軍事參議官兼參謀本部第三百七十四部長、軍事參議官兼參謀本部第三百七十五部長、軍事參議官兼參謀本部第三百七十六部長、軍事參議官兼參謀本部第三百七十七部長、軍事參議官兼參謀本部第三百七十八部長、軍事參議官兼參謀本部第三百七十九部長、軍事參議官兼參謀本部第三百八十部長、軍事參議官兼參謀本部第三百八十一部長、軍事參議官兼參謀本部第三百八十二部長、軍事參議官兼參謀本部第三百八十三部長、軍事參議官兼參謀本部第三百八十四部長、軍事參議官兼參謀本部第三百八十五部長、軍事參議官兼參謀本部第三百八十六部長、軍事參議官兼參謀本部第三百八十七部長、軍事參議官兼參謀本部第三百八十八部長、軍事參議官兼參謀本部第三百八十九部長、軍事參議官兼參謀本部第三百九十部長、軍事參議官兼參謀本部第三百九十一部長、軍事參議官兼參謀本部第三百九十二部長、軍事參議官兼參謀本部第三百九十三部長、軍事參議官兼參謀本部第三百九十四部長、軍事參議官兼參謀本部第三百九十五部長、軍事參議官兼參謀本部第三百九十六部長、軍事參議官兼參謀本部第三百九十七部長、軍事參議官兼參謀本部第三百九十八部長、軍事參議官兼參謀本部第三百九十九部長、軍事參議官兼參謀本部第四百部長、軍事參議官兼參謀本部第四百一部長、軍事參議官兼參謀本部第四百二部長、軍事參議官兼參謀本部第四百三部長、軍事參議官兼參謀本部第四百四部長、軍事參議官兼參謀本部第四百五部長、軍事參議官兼參謀本部第四百六部長、軍事參議官兼參謀本部第四百七部長、軍事參議官兼參謀本部第四百八部長、軍事參議官兼參謀本部第四百九部長、軍事參議官兼參謀本部第四百十部長、軍事參議官兼參謀本部第四百十一部長、軍事參議官兼參謀本部第四百十二部長、軍事參議官兼參謀本部第四百十三部長、軍事參議官兼參謀本部第四百十四部長、軍事參議官兼參謀本部第四百十五部長、軍事參議官兼參謀本部第四百十六部長、軍事參議官兼參謀本部第四百十七部長、軍事參議官兼參謀本部第四百十八部長、軍事參議官兼參謀本部第四百十九部長、軍事參議官兼參謀本部第四百二十部長、軍事參議官兼參謀本部第四百二十一部長、軍事參議官兼參謀本部第四百二十二部長、軍事參議官兼參謀本部第四百二十三部長、軍事參議官兼參謀本部第四百二十四部長、軍事參議官兼參謀本部第四百二十五部長、軍事參議官兼參謀本部第四百二十六部長、軍事參議官兼參謀本部第四百二十七部長、軍事參議官兼參謀本部第四百二十八部長、軍事參議官兼參謀本部第四百二十九部長、軍事參議官兼參謀本部第四百三十部長、軍事參議官兼參謀本部第四百三十一部長、軍事參議官兼參謀本部第四百三十二部長、軍事參議官兼參謀本部第四百三十三部長、軍事參議官兼參謀本部第四百三十四部長、軍事參議官兼參謀本部第四百三十五部長、軍事參議官兼參謀本部第四百三十六部長、軍事參議官兼參謀本部第四百三十七部長、軍事參議官兼參謀本部第四百三十八部長、軍事參議官兼參謀本部第四百三十九部長、軍事參議官兼參謀本部第四百四十部長、軍事參議官兼參謀本部第四百四十一部長、軍事參議官兼參謀本部第四百四十二部長、軍事參議官兼參謀本部第四百四十三部長、軍事參議官兼參謀本部第四百四十四部長、軍事參議官兼參謀本部第四百四十五部長、軍事參議官兼參謀本部第四百四十六部長、軍事參議官兼參謀本部第四百四十七部長、軍事參議官兼參謀本部第四百四十八部長、軍事參議官兼參謀本部第四百四十九部長、軍事參議官兼參謀本部第四百五十部長、軍事參議官兼參謀本部第四百五十一部長、軍事參議官兼參謀本部第四百五十二部長、軍事參議官兼參謀本部第四百五十三部長、軍事參議官兼參謀本部第四百五十四部長、軍事參議官兼參謀本部第四百五十五部長、軍事參議官兼參謀本部第四百五十六部長、軍事參議官兼參謀本部第四百五十七部長、軍事參議官兼參謀本部第四百五十八部長、軍事參議官兼參謀本部第四百五十九部長、軍事參議官兼參謀本部第四百六十部長、軍事參議官兼參謀本部第四百六十一部長、軍事參議官兼參謀本部第四百六十二部長、軍事參議官兼參謀本部第四百六十三部長、軍事參議官兼參謀本部第四百六十四部長、軍事參議官兼參謀本部第四百六十五部長、軍事參議官兼參謀本部第四百六十六部長、軍事參議官兼參謀本部第四百六十七部長、軍事參議官兼參謀本部第四百六十八部長、軍事參議官兼參謀本部第四百六十九部長、軍事參議官兼參謀本部第四百七十部長、軍事參議官兼參謀本部第四百七十一部長、軍事參議官兼參謀本部第四百七十二部長、軍事參議官兼參謀本部第四百七十三部長、軍事參議官兼參謀本部第四百七十四部長、軍事參議官兼參謀本部第四百七十五部長、軍事參議官兼參謀本部第四百七十六部長、軍事參議官兼參謀本部第四百七十七部長、軍事參議官兼參謀本部第四百七十八部長、軍事參議官兼參謀本部第四百七十九部長、軍事參議官兼參謀本部第四百八十部長、軍事參議官兼參謀本部第四百八十一部長、軍事參議官兼參謀本部第四百八十二部長、軍事參議官兼參謀本部第四百八十三部長、軍事參議官兼參謀本部第四百八十四部長、軍事參議官兼參謀本部第四百八十五部長、軍事參議官兼參謀本部第四百八十六部長、軍事參議官兼參謀本部第四百八十七部長、軍事參議官兼參謀本部第四百八十八部長、軍事參議官兼參謀本部第四百八十九部長、軍事參議官兼參謀本部第四百九十部長、軍事參議官兼參謀本部第四百九十一部長、軍事參議官兼參謀本部第四百九十二部長、軍事參議官兼參謀本部第四百九十三部長、軍事參議官兼參謀本部第四百九十四部長、軍事參議官兼參謀本部第四百九十五部長、軍事參議官兼參謀本部第四百九十六部長、軍事參議官兼參謀本部第四百九十七部長、軍事參議官兼參謀本部第四百九十八部長、軍事參議官兼參謀本部第四百九十九部長、軍事參議官兼參謀本部第五百部長、軍事參議官兼參謀本部第五百一部長、軍事參議官兼參謀本部第五百二部長、軍事參議官兼參謀本部第五百三部長、軍事參議官兼參謀本部第五百四部長、軍事參議官兼參謀本部第五百五部長、軍事參議官兼參謀本部第五百六部長、軍事參議官兼參謀本部第五百七部長、軍事參議官兼參謀本部第五百八部長、軍事參議官兼參謀本部第五百九部長、軍事參議官兼參謀本部第五百十部長、軍事參議官兼參謀本部第五百十一部長、軍事參議官兼參謀本部第五百十二部長、軍事參議官兼參謀本部第五百十三部長、軍事參議官兼參謀本部第五百十四部長、軍事參議官兼參謀本部第五百十五部長、軍事參議官兼參謀本部第五百十六部長、軍事參議官兼參謀本部第五百十七部長、軍事參議官兼參謀本部第五百十八部長、軍事參議官兼參謀本部第五百十九部長、軍事參議官兼參謀本部第五百二十部長、軍事參議官兼參謀本部第五百二十一部長、軍事參議官兼參謀本部第五百二十二部長、軍事參議官兼參謀本部第五百二十三部長、軍事參議官兼參謀本部第五百二十四部長、軍事參議官兼參謀本部第五百二十五部長、軍事參議官兼參謀本部第五百二十六部長、軍事參議官兼參謀本部第五百二十七部長、軍事參議官兼參謀本部第五百二十八部長、軍事參議官兼參謀本部第五百二十九部長、軍事參議官兼參謀本部第五百三十部長、軍事參議官兼參謀本部第五百三十一部長、軍事參議官兼參謀本部第五百三十二部長、軍事參議官兼參謀本部第五百三十三部長、軍事參議官兼參謀本部第五百三十四部長、軍事參議官兼參謀本部第五百三十五部長、軍事參議官兼參謀本部第五百三十六部長、軍事參議官兼參謀本部第五百三十七部長、軍事參議官兼參謀本部第五百三十八部長、軍事參議官兼參謀本部第五百三十九部長、軍事參議官兼參謀本部第五百四十部長、軍事參議官兼參謀本部第五百四十一部長、軍事參議官兼參謀本部第五百四十二部長、軍事參議官兼參謀本部第五百四十三部長、軍事參議官兼參謀本部第五百四十四部長、軍事參議官兼參謀本部第五百四十五部長、軍事參議官兼參謀本部第五百四十六部長、軍事參議官兼參謀本部第五百四十七部長、軍事參議官兼參謀本部第五百四十八部長、軍事參議官兼參謀本部第五百四十九部長、軍事參議官兼參謀本部第五百五十部長、軍事參議官兼參謀本部第五百五十一部長、軍事參議官兼參謀本部第五百五十二部長、軍事參議官兼參謀本部第五百五十三部長、軍事參議官兼參謀本部第五百五十四部長、軍事參議官兼參謀本部第五百五十五部長、軍事參議官兼參謀本部第五百五十六部長、軍事參議官兼參謀本部第五百五十七部長、軍事參議官兼參謀本部第五百五十八部長、軍事參議官兼參謀本部第五百五十九部長、軍事參議官兼參謀本部第五百六十部長、軍事參議官兼參謀本部第五百六十一部長、軍事參議官兼參謀本部第五百六十二部長、軍事參議官兼參謀本部第五百六十三部長、軍事參議官兼參謀本部第五百六十四部長、軍事參議官兼參謀本部第五百六十五部長、軍事參議官兼參謀本部第五百六十六部長、軍事參議官兼參謀本部第五百六十七部長、軍事參議官兼參謀本部第五百六十八部長、軍事參議官兼參謀本部第五百六十九部長、軍事參議官兼參謀本部第五百七十部長、軍事參議官兼參謀本部第五百七十一部長、軍事參議官兼參謀本部第五百七十二部長、軍事參議官兼參謀本部第五百七十三部長、軍事參議官兼參謀本部第五百七十四部長、軍事參議官兼參謀本部第五百七十五部長、軍事參議官兼參謀本部第五百七十六部長、軍事參議官兼參謀本部第五百七十七部長、軍事參議官兼參謀本部第五百七十八部長、軍事參議官兼參謀本部第五百七十九部長、軍事參議官兼參謀本部第五百八十部長、軍事參議官兼參謀本部第五百八十一部長、軍事參議官兼參謀本部第五百八十二部長、軍事參議官兼參謀本部第五百八十三部長、軍事參議官兼參謀本部第五百八十四部長、軍事參議官兼參謀本部第五百八十五部長、軍事參議官兼參謀本部第五百八十六部長、軍事參議官兼參謀本部第五百八十七部長、軍事參議官兼參謀本部第五百八十八部長、軍事參議官兼參謀本部第五百八十九部長、軍事參議官兼參謀本部第五百九十部長、軍事參議官兼參謀本部第五百九十一部長、軍事參議官兼參謀本部第五百九十二部長、軍事參議官兼參謀本部第五百九十三部長、軍事參議官兼參謀本部第五百九十四部長、軍事參議官兼參謀本部第五百九十五部長、軍事參議官兼參謀本部第五百九十六部長、軍事參議官兼參謀本部第五百九十七部長、軍事參議官兼參謀本部第五百九十八部長、軍事參議官兼參謀本部第五百九十九部長、軍事參議官兼參謀本部第六百部長、軍事參議官兼參謀本部第六百一部長、軍事參議官兼參謀本部第六百二部長、軍事參議官兼參謀本部第六百三部長、軍事參議官兼參謀本部第六百四部長、軍事參議官兼參謀本部第六百五部長、軍事參議官兼參謀本部第六百六部長、軍事參議官兼參謀本部第六百七部長、軍事參議官兼參謀本部第六百八部長、軍事參議官兼參謀本部第六百九部長、軍事參議官兼參謀本部第六百十部長、軍事參議官兼參謀本部第六百十一部長、軍事參議官兼參謀本部第六百十二部長、軍事參議官兼參謀本部第六百十三部長、軍事參議官兼參謀本部第六百十四部長、軍事參議官兼參謀本部第六百十五部長、軍事參議官兼參謀本部第六百十六部長、軍事參議官兼參謀本部第六百十七部長、軍事參議官兼參謀本部第六百十八部長、軍事參議官兼參謀本部第六百十九部長、軍事參議官兼參謀本部第六百二十部長、軍事參議官兼參謀本部第六百二十一部長、軍事參議官兼參謀本部第六百二十二部長、軍事參議官兼參謀本部第六百二十三部長、軍事參議官兼參謀本部第六百二十四部長、軍事參議官兼參謀本部第六百二十五部長、軍事參議官兼參謀本部第六百二十六部長、軍事參議官兼參謀本部第六百二十七部長、軍事參議官兼參謀本部第六百二十八部長、軍事參議官兼參謀本部第六百二十九部長、軍事參議官兼參謀本部第六百三十部長、軍事參議官兼參謀本部第六百三十一部長、軍事參議官兼參謀本部第六百三十二部長、軍事參議官兼參謀本部第六百三十三部長、

長江をめぐる諸問題の行方 (三)

——建設途上の中支現地報告——

上海にて同盟特派員　秦　巖　夫

長江流域の開発と、上海租界を中心とする経済とを併せ考へる時、我々は支那事変第三年の今日、此の二つの間に重大な関係のあることを自覚せざるを得ない。素より此の新興建設と自覚して前進されたる支那事変は、中支にあつては漸く大きな地歩を築き上げつゝあるが、之れに拘らず、現在の時点に於ける上海には今日既に上海の繁栄が脅かされて居る

◇新支那の中に孤立的存在である雷の上海共同租界及び仏領租借界は、地下のクリークにより、又隙間なされた法幣によつて中支の人と物とを動かして居るのである、上海に於ける殆と過去の一切の建設的要素が維新政府をいたく疎外せしめて居ることは想像に難くないものがある、記者は東京にあつて、事変、上海事変の銃後篇の稿を起すに当つて、その行詰まりであることを感じて居たのであるが現地に来て見ると、それが極めて根強いものであるのに驚いた、新支那の建設に当つて語る中支の要人達は、異口同音に英国経済から離脱した新支那の経済建設を考へ始めて居る、それは新支那の建設が

◇…抗日排政權　との標榜の下にある上海経済への挑戦であり、それは即ち英国経済への挑戦に外ならないことを何よりも雄弁に物語つて居るからである「英国は我等の公敵である」とポスターが市内各所の各主要都市の電柱に貼られてある、中国経済は一日も速かに英国ニメヤ経済の覇絆を離れ、よりよき自主的な経済建設に邁進し、長期抗戦の銃後を確固たるものとしなければならない、之が現下上海並に長江流域の経済建設に課せられた重大なる使命である、中支に於ける英国経済の地盤は、決して容易に崩れ去るものではない、それは英国経済が支那に投資された資本を撤収しようとするが如きは容易に為し得ないことをはつきり認識しなければならない、新支那建設の基礎は将又中支に於ける英国経済である、英国経済と言ふよりは支那に投資された

◇…英國資本　を撤収せん

◆漫畫日臺◆

編一幸村野

攻守同盟

「あのネ、あの男ったら毎日うるさく　私の後ばかりついて來るのよ
今日から　あたしと一緒に勝る様にしてくれない」

氣人の山葉双

でし差目を勝連百が山東双なき好大のんさ前お」
「？でし顔なんそ　サのたしうどアま　よるる
「……ら知かたみんさ力角おなんそ　まやばたふ　ンプ」
「？　？」

虎　亀

都　成

★蔣介石の運命

ここも成都に都落ち
成都は北京に通ずと
西選ても成都知名
が先ぜん所で思いと

話餘除掃大

「よるれ晝が旧とんせを除掃く早　いお　いお」
「…でます探を転頂の金たしく失　よいだうよちてつ待ず一」

學校を休まぬ 健康な兒に

顔色が悪くて艶がない、時々熱を出す、寢汗をかく、風邪をひき易い、元氣がなくすぐ疲れる、食慾も充分でないと言ふやうな虚弱兒童には、どんな藥をのませるよりもよい榮養を充分に與へるに限ります。昔から肝油の有効成分として有名なヴイタミンAとDはこういふ虚弱兒童に大變よく効いて弱い子をモリ〳〵健康にいたします。

ヴイタミンAとDは、發育をよくする榮養で子供には是非に必要なものである上に新陳代謝を旺んにして身體を健康に整へ、病氣を防ぐ強い抵抗力をつけます。又ヴイタミンAは眼を、ヴイタミンDは骨や齒を強くする作用もありますので、弱い元氣のない、病氣勝のお子様も學校を休まぬ立派な健康兒に仕上げることが出來るのです。

「理研ヴイタミン」は、魚油のまゝの肝油や肝油球とちがって純粋のヴイタミンAとDの榮養劑なので安心して與へられ、ヴイタミンの含有量も肝油とは比較にならぬ豐富さ（肝油一匙に對し三五〇〇單位）なのでよく効きます。

理研の榮養劑

呑ませ方

生後一ヶ月より一歳迄の乳兒は一回粒、一歳より三歳迄は一回二粒、四歳より七歳迄は一回三粒、八歳より十二歳迄は一回四粒、一日朝夕の食後に二回に分けて下さい。噛まずに呑み込んでも、又噛んでも同じです。

總代理店　㈱株式會社　玉置商店
東京・大阪　振替東京七二番

（60球…一圓　100球…五圓）
（60球…一圓三〇錢　100球…二圓五〇錢）
（60球…二圓五〇錢　100球…四圓五〇錢）
全國藥店にあり

理研ビタミン

理研ビタミンA＋ビタミンD＋ビタミンB₂＝ミツワ肝油ドロップス

各小學校採用

従來肝油

尚服用の便を計り顆狀化し、そのゼリー様の一顆には燐・カルシウム・鉄・キナ同時に、含有せるVA・Dは普通肝油の五瓦に勝る乳化劑である。

結核諸疾患・感冒等に對する抵抗力強化榮養素VA・Dは肝油中に最も多量に含有されてゐるが、同時にまた有害な高度不飽和酸の存在してゐる事も注意すべきである（肝油服用に依る下痢、嘔吐は之に基因す）

而し肝油にビタミンB複合體を添加すれば高度不飽和酸の害作用は消失し、その脂肪はバタ・植物油同樣の優良油となり、榮養價も之に劣らぬこと が吉田博士の研究に依り發見された。而して現在の榮養劑中ビタミンB複合體を肝油中に配合せるはミツワ肝油ドロップスのみであり、同時に本品が他品に卒先して嚴正にVA・D含量を檢定した ことは、多數の市販肝油劑に對し劃時代的選擇採 ◆特許二一五 ◆實用新案二四〇〇 ◆意匠登録二八〇〇

東京日本橋區　○ミツワ石鹸本舗　丸見屋商店・藤島屋

定價二圓・六八二頁
五十錢・一圓二十錢
百十錢・二圓二十錢
三百錢・四圓五十錢

文部認可書及びヒラヲ肝油ドロップス見本品
郵便名を記し郵券四錢封入御申越次第呈す

日英米佛獨伊露瑞典合河　特許法學院博士吉田博士理學

南風

加藤武雄作　千秋畫

（119）

（一）

不安なもの

ベストの養助

（五）

岡倉由三郎

肺病

治療に於ける

殺菌　溶菌　力の新創成

新薬

肺内結核

特効

ペニシリン

注射

特効の理由

一、ペニシリンは、肺病の原因菌である結核菌を殺す力が強いこと。

二、ペニシリンは、肺病の原因菌である結核菌を溶かす力が強いこと。

三、ペニシリンは、肺病の原因菌である結核菌を殺す力が強いこと。

四、ペニシリンは、肺病の原因菌である結核菌を溶かす力が強いこと。

五、ペニシリンは、肺病の原因菌である結核菌を殺す力が強いこと。

六、ペニシリンは、肺病の原因菌である結核菌を溶かす力が強いこと。

七、ペニシリンは、肺病の原因菌である結核菌を殺す力が強いこと。

八、ペニシリンは、肺病の原因菌である結核菌を溶かす力が強いこと。

九、ペニシリンは、肺病の原因菌である結核菌を殺す力が強いこと。

十、ペニシリンは、肺病の原因菌である結核菌を溶かす力が強いこと。

十一、ペニシリンは、肺病の原因菌である結核菌を殺す力が強いこと。

十二、ペニシリンは、肺病の原因菌である結核菌を溶かす力が強いこと。

十三、ペニシリンは、肺病の原因菌である結核菌を殺す力が強いこと。

十四、ペニシリンは、肺病の原因菌である結核菌を溶かす力が強いこと。

十五、ペニシリンは、肺病の原因菌である結核菌を殺す力が強いこと。

十六、ペニシリンは、肺病の原因菌である結核菌を溶かす力が強いこと。

十七、ペニシリンは、肺病の原因菌である結核菌を殺す力が強いこと。

十八、ペニシリンは、肺病の原因菌である結核菌を溶かす力が強いこと。

十九、ペニシリンは、肺病の原因菌である結核菌を殺す力が強いこと。

二十、ペニシリンは、肺病の原因菌である結核菌を溶かす力が強いこと。

二十一、ペニシリンは、肺病の原因菌である結核菌を殺す力が強いこと。

二十二、ペニシリンは、肺病の原因菌である結核菌を溶かす力が強いこと。

二十三、ペニシリンは、肺病の原因菌である結核菌を殺す力が強いこと。

二十四、ペニシリンは、肺病の原因菌である結核菌を溶かす力が強いこと。

二十五、ペニシリンは、肺病の原因菌である結核菌を殺す力が強いこと。

二十六、ペニシリンは、肺病の原因菌である結核菌を溶かす力が強いこと。

二十七、ペニシリンは、肺病の原因菌である結核菌を殺す力が強いこと。

二十八、ペニシリンは、肺病の原因菌である結核菌を溶かす力が強いこと。

二十九、ペニシリンは、肺病の原因菌である結核菌を殺す力が強いこと。

三十、ペニシリンは、肺病の原因菌である結核菌を溶かす力が強いこと。

三十一、ペニシリンは、肺病の原因菌である結核菌を殺す力が強いこと。

三十二、ペニシリンは、肺病の原因菌である結核菌を溶かす力が強いこと。

三十三、ペニシリンは、肺病の原因菌である結核菌を殺す力が強いこと。

三十四、ペニシリンは、肺病の原因菌である結核菌を溶かす力が強いこと。

三十五、ペニシリンは、肺病の原因菌である結核菌を殺す力が強いこと。

三十六、ペニシリンは、肺病の原因菌である結核菌を溶かす力が強いこと。

三十七、ペニシリンは、肺病の原因菌である結核菌を殺す力が強いこと。

三十八、ペニシリンは、肺病の原因菌である結核菌を溶かす力が強いこと。

三十九、ペニシリンは、肺病の原因菌である結核菌を殺す力が強いこと。

四十、ペニシリンは、肺病の原因菌である結核菌を溶かす力が強いこと。

四十一、ペニシリンは、肺病の原因菌である結核菌を殺す力が強いこと。

四十二、ペニシリンは、肺病の原因菌である結核菌を溶かす力が強いこと。

四十三、ペニシリンは、肺病の原因菌である結核菌を殺す力が強いこと。

四十四、ペニシリンは、肺病の原因菌である結核菌を溶かす力が強いこと。

四十五、ペニシリンは、肺病の原因菌である結核菌を殺す力が強いこと。

四十六、ペニシリンは、肺病の原因菌である結核菌を溶かす力が強いこと。

四十七、ペニシリンは、肺病の原因菌である結核菌を殺す力が強いこと。

四十八、ペニシリンは、肺病の原因菌である結核菌を溶かす力が強いこと。

四十九、ペニシリンは、肺病の原因菌である結核菌を殺す力が強いこと。

五十、ペニシリンは、肺病の原因菌である結核菌を溶かす力が強いこと。

五十一、ペニシリンは、肺病の原因菌である結核菌を殺す力が強いこと。

五十二、ペニシリンは、肺病の原因菌である結核菌を溶かす力が強いこと。

五十三、ペニシリンは、肺病の原因菌である結核菌を殺す力が強いこと。

五十四、ペニシリンは、肺病の原因菌である結核菌を溶かす力が強いこと。

五十五、ペニシリンは、肺病の原因菌である結核菌を殺す力が強いこと。

五十六、ペニシリンは、肺病の原因菌である結核菌を溶かす力が強いこと。

五十七、ペニシリンは、肺病の原因菌である結核菌を殺す力が強いこと。

五十八、ペニシリンは、肺病の原因菌である結核菌を溶かす力が強いこと。

五十九、ペニシリンは、肺病の原因菌である結核菌を殺す力が強いこと。

六十、ペニシリンは、肺病の原因菌である結核菌を溶かす力が強いこと。

六十一、ペニシリンは、肺病の原因菌である結核菌を殺す力が強いこと。

六十二、ペニシリンは、肺病の原因菌である結核菌を溶かす力が強いこと。

六十三、ペニシリンは、肺病の原因菌である結核菌を殺す力が強いこと。

六十四、ペニシリンは、肺病の原因菌である結核菌を溶かす力が強いこと。

六十五、ペニシリンは、肺病の原因菌である結核菌を殺す力が強いこと。

六十六、ペニシリンは、肺病の原因菌である結核菌を溶かす力が強いこと。

六十七、ペニシリンは、肺病の原因菌である結核菌を殺す力が強いこと。

六十八、ペニシリンは、肺病の原因菌である結核菌を溶かす力が強いこと。

六十九、ペニシリンは、肺病の原因菌である結核菌を殺す力が強いこと。

七十、ペニシリンは、肺病の原因菌である結核菌を溶かす力が強いこと。

七十一、ペニシリンは、肺病の原因菌である結核菌を殺す力が強いこと。

七十二、ペニシリンは、肺病の原因菌である結核菌を溶かす力が強いこと。

七十三、ペニシリンは、肺病の原因菌である結核菌を殺す力が強いこと。

七十四、ペニシリンは、肺病の原因菌である結核菌を溶かす力が強いこと。

七十五、ペニシリンは、肺病の原因菌である結核菌を殺す力が強いこと。

七十六、ペニシリンは、肺病の原因菌である結核菌を溶かす力が強いこと。

七十七、ペニシリンは、肺病の原因菌である結核菌を殺す力が強いこと。

七十八、ペニシリンは、肺病の原因菌である結核菌を溶かす力が強いこと。

七十九、ペニシリンは、肺病の原因菌である結核菌を殺す力が強いこと。

八十、ペニシリンは、肺病の原因菌である結核菌を溶かす力が強いこと。

八十一、ペニシリンは、肺病の原因菌である結核菌を殺す力が強いこと。

八十二、ペニシリンは、肺病の原因菌である結核菌を溶かす力が強いこと。

八十三、ペニシリンは、肺病の原因菌である結核菌を殺す力が強いこと。

八十四、ペニシリンは、肺病の原因菌である結核菌を溶かす力が強いこと。

八十五、ペニシリンは、肺病の原因菌である結核菌を殺す力が強いこと。

八十六、ペニシリンは、肺病の原因菌である結核菌を溶かす力が強いこと。

八十七、ペニシリンは、肺病の原因菌である結核菌を殺す力が強いこと。

八十八、ペニシリンは、肺病の原因菌である結核菌を溶かす力が強いこと。

八十九、ペニシリンは、肺病の原因菌である結核菌を殺す力が強いこと。

九十、ペニシリンは、肺病の原因菌である結核菌を溶かす力が強いこと。

九十一、ペニシリンは、肺病の原因菌である結核菌を殺す力が強いこと。

九十二、ペニシリンは、肺病の原因菌である結核菌を溶かす力が強いこと。

九十三、ペニシリンは、肺病の原因菌である結核菌を殺す力が強いこと。

九十四、ペニシリンは、肺病の原因菌である結核菌を溶かす力が強いこと。

九十五、ペニシリンは、肺病の原因菌である結核菌を殺す力が強いこと。

九十六、ペニシリンは、肺病の原因菌である結核菌を溶かす力が強いこと。

九十七、ペニシリンは、肺病の原因菌である結核菌を殺す力が強いこと。

九十八、ペニシリンは、肺病の原因菌である結核菌を溶かす力が強いこと。

九十九、ペニシリンは、肺病の原因菌である結核菌を殺す力が強いこと。

百、ペニシリンは、肺病の原因菌である結核菌を溶かす力が強いこと。

百一、ペニシリンは、肺病の原因菌である結核菌を殺す力が強いこと。

百二、ペニシリンは、肺病の原因菌である結核菌を溶かす力が強いこと。

百三、ペニシリンは、肺病の原因菌である結核菌を殺す力が強いこと。

百四、ペニシリンは、肺病の原因菌である結核菌を溶かす力が強いこと。

百五、ペニシリンは、肺病の原因菌である結核菌を殺す力が強いこと。

百六、ペニシリンは、肺病の原因菌である結核菌を溶かす力が強いこと。

百七、ペニシリンは、肺病の原因菌である結核菌を殺す力が強いこと。

百八、ペニシリンは、肺病の原因菌である結核菌を溶かす力が強いこと。

百九、ペニシリンは、肺病の原因菌である結核菌を殺す力が強いこと。

百十、ペニシリンは、肺病の原因菌である結核菌を溶かす力が強いこと。

百十一、ペニシリンは、肺病の原因菌である結核菌を殺す力が強いこと。

百十二、ペニシリンは、肺病の原因菌である結核菌を溶かす力が強いこと。

百十三、ペニシリンは、肺病の原因菌である結核菌を殺す力が強いこと。

百十四、ペニシリンは、肺病の原因菌である結核菌を溶かす力が強いこと。

百十五、ペニシリンは、肺病の原因菌である結核菌を殺す力が強いこと。

百十六、ペニシリンは、肺病の原因菌である結核菌を溶かす力が強いこと。

百十七、ペニシリンは、肺病の原因菌である結核菌を殺す力が強いこと。

百十八、ペニシリンは、肺病の原因菌である結核菌を溶かす力が強いこと。

百十九、ペニシリンは、肺病の原因菌である結核菌を殺す力が強いこと。

百二十、ペニシリンは、肺病の原因菌である結核菌を溶かす力が強いこと。

百二十一、ペニシリンは、肺病の原因菌である結核菌を殺す力が強いこと。

百二十二、ペニシリンは、肺病の原因菌である結核菌を溶かす力が強いこと。

百二十三、ペニシリンは、肺病の原因菌である結核菌を殺す力が強いこと。

百二十四、ペニシリンは、肺病の原因菌である結核菌を溶かす力が強いこと。

百二十五、ペニシリンは、肺病の原因菌である結核菌を殺す力が強いこと。

百二十六、ペニシリンは、肺病の原因菌である結核菌を溶かす力が強いこと。

百二十七、ペニシリンは、肺病の原因菌である結核菌を殺す力が強いこと。

百二十八、ペニシリンは、肺病の原因菌である結核菌を溶かす力が強いこと。

百二十九、ペニシリンは、肺病の原因菌である結核菌を殺す力が強いこと。

百三十、ペニシリンは、肺病の原因菌である結核菌を溶かす力が強いこと。

百三十一、ペニシリンは、肺病の原因菌である結核菌を殺す力が強いこと。

百三十二、ペニシリンは、肺病の原因菌である結核菌を溶かす力が強いこと。

百三十三、ペニシリンは、肺病の原因菌である結核菌を殺す力が強いこと。

百三十四、ペニシリンは、肺病の原因菌である結核菌を溶かす力が強いこと。

百三十五、ペニシリンは、肺病の原因菌である結核菌を殺す力が強いこと。

百三十六、ペニシリンは、肺病の原因菌である結核菌を溶かす力が強いこと。

百三十七、ペニシリンは、肺病の原因菌である結核菌を殺す力が強いこと。

百三十八、ペニシリンは、肺病の原因菌である結核菌を溶かす力が強いこと。

百三十九、ペニシリンは、肺病の原因菌である結核菌を殺す力が強いこと。

百四十、ペニシリンは、肺病の原因菌である結核菌を溶かす力が強いこと。

百四十一、ペニシリンは、肺病の原因菌である結核菌を殺す力が強いこと。

百四十二、ペニシリンは、肺病の原因菌である結核菌を溶かす力が強いこと。

百四十三、ペニシリンは、肺病の原因菌である結核菌を殺す力が強いこと。

百四十四、ペニシリンは、肺病の原因菌である結核菌を溶かす力が強いこと。

百四十五、ペニシリンは、肺病の原因菌である結核菌を殺す力が強いこと。

百四十六、ペニシリンは、肺病の原因菌である結核菌を溶かす力が強いこと。

百四十七、ペニシリンは、肺病の原因菌である結核菌を殺す力が強いこと。

百四十八、ペニシリンは、肺病の原因菌である結核菌を溶かす力が強いこと。

百四十九、ペニシリンは、肺病の原因菌である結核菌を殺す力が強いこと。

百五十、ペニシリンは、肺病の原因菌である結核菌を溶かす力が強いこと。

百五十一、ペニシリンは、肺病の原因菌である結核菌を殺す力が強いこと。

百五十二、ペニシリンは、肺病の原因菌である結核菌を溶かす力が強いこと。

百五十三、ペニシリンは、肺病の原因菌である結核菌を殺す力が強いこと。

百五十四、ペニシリンは、肺病の原因菌である結核菌を溶かす力が強いこと。

百五十五、ペニシリンは、肺病の原因菌である結核菌を殺す力が強いこと。

百五十六、ペニシリンは、肺病の原因菌である結核菌を溶かす力が強いこと。

百五十七、ペニシリンは、肺病の原因菌である結核菌を殺す力が強いこと。

百五十八、ペニシリンは、肺病の原因菌である結核菌を溶かす力が強いこと。

百五十九、ペニシリンは、肺病の原因菌である結核菌を殺す力が強いこと。

百六十、ペニシリンは、肺病の原因菌である結核菌を溶かす力が強いこと。

百六十一、ペニシリンは、肺病の原因菌である結核菌を殺す力が強いこと。

百六十二、ペニシリンは、肺病の原因菌である結核菌を溶かす力が強いこと。

百六十三、ペニシリンは、肺病の原因菌である結核菌を殺す力が強いこと。

百六十四、ペニシリンは、肺病の原因菌である結核菌を溶かす力が強いこと。

百六十五、ペニシリンは、肺病の原因菌である結核菌を殺す力が強いこと。

百六十六、ペニシリンは、肺病の原因菌である結核菌を溶かす力が強いこと。

百六十七、ペニシリンは、肺病の原因菌である結核菌を殺す力が強いこと。

百六十八、ペニシリンは、肺病の原因菌である結核菌を溶かす力が強いこと。

百六十九、ペニシリンは、肺病の原因菌である結核菌を殺す力が強いこと。

百七十、ペニシリンは、肺病の原因菌である結核菌を溶かす力が強いこと。

百七十一、ペニシリンは、肺病の原因菌である結核菌を殺す力が強いこと。

百七十二、ペニシリンは、肺病の原因菌である結核菌を溶かす力が強いこと。

百七十三、ペニシリンは、肺病の原因菌である結核菌を殺す力が強いこと。

百七十四、ペニシリンは、肺病の原因菌である結核菌を溶かす力が強いこと。

百七十五、ペニシリンは、肺病の原因菌である結核菌を殺す力が強いこと。

百七十六、ペニシリンは、肺病の原因菌である結核菌を溶かす力が強いこと。

百七十七、ペニシリンは、肺病の原因菌である結核菌を殺す力が強いこと。

百七十八、ペニシリンは、肺病の原因菌である結核菌を溶かす力が強いこと。

百七十九、ペニシリンは、肺病の原因菌である結核菌を殺す力が強いこと。

百八十、ペニシリンは、肺病の原因菌である結核菌を溶かす力が強いこと。

百八十一、ペニシリンは、肺病の原因菌である結核菌を殺す力が強いこと。

百八十二、ペニシリンは、肺病の原因菌である結核菌を溶かす力が強いこと。

百八十三、ペニシリンは、肺病の原因菌である結核菌を殺す力が強いこと。

百八十四、ペニシリンは、肺病の原因菌である結核菌を溶かす力が強いこと。

百八十五、ペニシリンは、肺病の原因菌である結核菌を殺す力が強いこと。

百八十六、ペニシリンは、肺病の原因菌である結核菌を溶かす力が強いこと。

百八十七、ペニシリンは、肺病の原因菌である結核菌を殺す力が強いこと。

百八十八、ペニシリンは、肺病の原因菌である結核菌を溶かす力が強いこと。

百八十九、ペニシリンは、肺病の原因菌である結核菌を殺す力が強いこと。

百九十、ペニシリンは、肺病の原因菌である結核菌を溶かす力が強いこと。

百九十一、ペニシリンは、肺病の原因菌である結核菌を殺す力が強いこと。

百九十二、ペニシリンは、肺病の原因菌である結核菌を溶かす力が強いこと。

百九十三、ペニシリンは、肺病の原因菌である結核菌を殺す力が強いこと。

百九十四、ペニシリンは、肺病の原因菌である結核菌を溶かす力が強いこと。

百九十五、ペニシリンは、肺病の原因菌である結核菌を殺す力が強いこと。

百九十六、ペニシリンは、肺病の原因菌である結核菌を溶かす力が強いこと。

百九十七、ペニシリンは、肺病の原因菌である結核菌を殺す力が強いこと。

百九十八、ペニシリンは、肺病の原因菌である結核菌を溶かす力が強いこと。

百九十九、ペニシリンは、肺病の原因菌である結核菌を殺す力が強いこと。

二百、ペニシリンは、肺病の原因菌である結核菌を溶かす力が強いこと。

二百一、ペニシリンは、肺病の原因菌である結核菌を殺す力が強いこと。

二百二、ペニシリンは、肺病の原因菌である結核菌を溶かす力が強いこと。

二百三、ペニシリンは、肺病の原因菌である結核菌を殺す力が強いこと。

二百四、ペニシリンは、肺病の原因菌である結核菌を溶かす力が強いこと。

二百五、ペニシリンは、肺病の原因菌である結核菌を殺す力が強いこと。

二百六、ペニシリンは、肺病の原因菌である結核菌を溶かす力が強いこと。

二百七、ペニシリンは、肺病の原因菌である結核菌を殺す力が強いこと。

二百八、ペニシリンは、肺病の原因菌である結核菌を溶かす力が強いこと。

二百九、ペニシリンは、肺病の原因菌である結核菌を殺す力が強いこと。

二百十、ペニシリンは、肺病の原因菌である結核菌を溶かす力が強いこと。

二百十一、ペニシリンは、肺病の原因菌である結核菌を殺す力が強いこと。

二百十二、ペニシリンは、肺病の原因菌である結核菌を溶かす力が強いこと。

二百十三、ペニシリンは、肺病の原因菌である結核菌を殺す力が強いこと。

二百十四、ペニシリンは、肺病の原因菌である結核菌を溶かす力が強いこと。

二百十五、ペニシリンは、肺病の原因菌である結核菌を殺す力が強いこと。

二百十六、ペニシリンは、肺病の原因菌である結核菌を溶かす力が強いこと。

二百十七、ペニシリンは、肺病の原因菌である結核菌を殺す力が強いこと。

二百十八、ペニシリンは、肺病の原因菌である結核菌を溶かす力が強いこと。

二百十九、ペニシリンは、肺病の原因菌である結核菌を殺す力が強いこと。

二百二十、ペニシリンは、肺病の原因菌である結核菌を溶かす力が強いこと。

二百二十一、ペニシリンは、肺病の原因菌である結核菌を殺す力が強いこと。

二百二十二、ペニシリンは、肺病の原因菌である結核菌を溶かす力が強いこと。

二百二十三、ペニシリンは、肺病の原因菌である結核菌を殺す力が強いこと。

二百二十四、ペニシリンは、肺病の原因菌である結核菌を溶かす力が強いこと。

二百二十五、ペニシリンは、肺病の原因菌である結核菌を殺す力が強いこと。

二百二十六、ペニシリンは、肺病の原因菌である結核菌を溶かす力が強いこと。

二百二十七、ペニシリンは、肺病の原因菌である結核菌を殺す力が強いこと。

二百二十八、ペニシリンは、肺病の原因菌である結核菌を溶かす力が強いこと。

二百二十九、ペニシリンは、肺病の原因菌である結核菌を殺す力が強いこと。

二百三十、ペニシリンは、肺病の原因菌である結核菌を溶かす力が強いこと。

二百三十一、ペニシリンは、肺病の原因菌である結核菌を殺す力が強いこと。

二百三十二、ペニシリンは、肺病の原因菌である結核菌を溶かす力が強いこと。

二百三十三、ペニシリンは、肺病の原因菌である結核菌を殺す力が強いこと。

二百三十四、ペニシリンは、肺病の原因菌である結核菌を溶かす力が強いこと。

二百三十五、ペニシリンは、肺病の原因菌である結核菌を殺す力が強いこと。

二百三十六、ペニシリンは、肺病の原因菌である結核菌を溶かす力が強いこと。

二百三十七、ペニシリンは、肺病の原因菌である結核菌を殺す力が強いこと。

二百三十八、ペニシリンは、肺病の原因菌である結核菌を溶かす力が強いこと。

二百三十九、ペニシリンは、肺病の原因菌である結核菌を殺す力が強いこと。

二百四十、ペニシリンは、肺病の原因菌である結核菌を溶かす力が強いこと。

二百四十一、ペニシリンは、肺病の原因菌である結核菌を殺す力が強いこと。

二百四十二、ペニシリンは、肺病の原因菌である結核菌を溶かす力が強いこと。

二百四十三、ペニシリンは、肺病の原因菌である結核菌を殺す力が強いこと。

二百四十四、ペニシリンは、肺病の原因菌である結核菌を溶かす力が強いこと。

二百四十五、ペニシリンは、肺病の原因菌である結核菌を殺す力が強いこと。

二百四十六、ペニシリンは、肺病の原因菌である結核菌を溶かす力が強いこと。

二百四十七、ペニシリンは、肺病の原因菌である結核菌を殺す力が強いこと。

二百四十八、ペニシリンは、肺病の原因菌である結核菌を溶かす力が強いこと。

二百四十九、ペニシリンは、肺病の原因菌である結核菌を殺す力が強いこと。

二百五十、ペニシリンは、肺病の原因菌である結核菌を溶かす力が強いこと。

二百五十一、ペニシリンは、肺病の原因菌である結核菌を殺す力が強いこと。

二百五十二、ペニシリンは、肺病の原因菌である結核菌を溶かす力が強いこと。

二百五十三、ペニシリンは、肺病の原因菌である結核菌を殺す力が強いこと。

二百五十四、ペニシリンは、肺病の原因菌である結核菌を溶かす力が強いこと。

二百五十五、ペニシリンは、肺病の原因菌である結核菌を殺す力が強いこと。

二百五十六、ペニシリンは、肺病の原因菌である結核菌を溶かす力が強いこと。

二百五十七、ペニシリンは、肺病の原因菌である結核菌を殺す力が強いこと。

二百五十八、ペニシリンは、肺病の原因菌である結核菌を溶かす力が強いこと。

二百五十九、ペニシリンは、肺病の原因菌である結核菌を殺す力が強いこと。

二百六十、ペニシリンは、肺病の原因菌である結核菌を溶かす力が強いこと。

二百六十一、ペニシリンは、肺病の原因菌である結核菌を殺す力が強いこと。

二百六十二、ペニシリンは、肺病の原因菌である結核菌を溶かす力が強いこと。

二百六十三、ペニシリンは、肺病の原因菌である結核菌を殺す力が強いこと。

二百六十四、ペニシリンは、肺病の原因菌である結核菌を溶かす力が強いこと。

二百六十五、ペニシリンは、肺病の原因菌である結核菌を殺す力が強いこと。

二百六十六、ペニシリンは、肺病の原因菌である結核菌を溶かす力が強いこと。

二百六十七、ペニシリンは、肺病の原因菌である結核菌を殺す力が強いこと。

二百六十八、ペニシリンは、肺病の原因菌である結核菌を溶かす力が強いこと。

二百六十九、ペニシリンは、肺病の原因菌である結核菌を殺す力が強いこと。

二百七十、ペニシリンは、肺病の原因菌である結核菌を溶かす力が強いこと。

二百七十一、ペニシリンは、肺病の原因菌である結核菌を殺す力が強いこと。

二百七十二、ペニシリンは、肺病の原因菌である結核菌を溶かす力が強いこと。

二百七十三、ペニシリンは、肺病の原因菌である結核菌を殺す力が強いこと。

二百七十四、ペニシリンは、肺病の原因菌である結核菌を溶かす力が強いこと。

二百七十五、ペニシリンは、肺病の原因菌である結核菌を殺す力が強いこと。

二百七十六、ペニシリンは、肺病の原因菌である結核菌を溶かす力が強いこと。

二百七十七、ペニシリンは、肺病の原因菌である結核菌を殺す力が強いこと。

二百七十八、ペニシリンは、肺病の原因菌である結核菌を溶かす力が強いこと。

二百七十九、ペニシリンは、肺病の原因菌である結核菌を殺す力が強いこと。

二百八十、ペニシリンは、肺病の原因菌である結核菌を溶かす力が強いこと。

二百八十一、ペニシリンは、肺病の原因菌である結核菌を殺す力が強いこと。

二百八十二、ペニシリンは、肺病の原因菌である結核菌を溶かす力が強いこと。

二百八十三、ペニシリンは、肺病の原因菌である結核菌を殺す力が強いこと。

二百八十四、ペニシリンは、肺病の原因菌である結核菌を溶かす力が強いこと。

二百八十五、ペニシリンは、肺病の原因菌である結核菌を殺す力が強いこと。

二百八十六、ペニシリンは、肺病の原因菌である結核菌を溶かす力が強いこと。

二百八十七、ペニシリンは、肺病の原因菌である結核菌を殺す力が強いこと。

二百八十八、ペニシリンは、肺病の原因菌である結核菌を溶かす力が強いこと。

二百八十九、ペニシリンは、肺病の原因菌である結核菌を殺す力が強いこと。

二百九十、ペニシリンは、肺病の原因菌である結核菌を溶かす力が強いこと。

二百九十一、ペニシリンは、肺病の原因菌である結核菌を殺す力が強いこと。

二百九十二、ペニシリンは、肺病の原因菌である結核菌を溶かす力が強いこと。

二百九十三、ペニシリンは、肺病の原因菌である結核菌を殺す力が強いこと。

二百九十四、ペニシリンは、肺病の原因菌である結核菌を溶かす力が強いこと。

二百九十五、ペニシリンは、肺病の原因菌である結核菌を殺す力が強いこと。

二百九十六、ペニシリンは、肺病の原因菌である結核菌を溶かす力が強いこと。

二百九十七、ペニシリンは、肺病の原因菌である結核菌を殺す力が強いこと。

二百九十八、ペニシリンは、肺病の原因菌である結核菌を溶かす力が強いこと。

二百九十九、ペニシリンは、肺病の原因菌である結核菌を殺す力が強いこと。

三百、ペニシリンは、肺病の原因菌である結核菌を溶かす力が強いこと。

三百一、ペニシリンは、肺病の原因菌である結核菌を殺す力が強いこと。

三百二、ペニシリンは、肺病の原因菌である結核菌を溶かす力が強いこと。

三百三、ペニシリンは、肺病の原因菌である結核菌を殺す力が強いこと。

三百四、ペニシリンは、肺病の原因菌である結核菌を溶かす力が強いこと。

三百五、ペニシリンは、肺病の原因菌である結核菌を殺す力が強いこと。

三百六、ペニシリンは、肺病の原因菌である結核菌を溶かす力が強いこと。

三百七、ペニシリンは、肺病の原因菌である結核菌を殺す力が強いこと。

三百八、ペニシリンは、肺病の原因菌である結核菌を溶かす力が強いこと。

三百九、ペニシリンは、肺病の原因菌である結核菌を殺す力が強いこと。

三百十、ペニシリンは、肺病の原因菌である結核菌を溶かす力が強いこと。

三百十一、ペニシリンは、肺病の原因菌である結核菌を殺す力が強いこと。

三百十二、ペニシリンは、肺病の原因菌である結核菌を溶かす力が強いこと。

三百十三、ペニシリンは、肺病の原因菌である結核菌を殺す力が強いこと。

三百十四、ペニシリンは、肺病の原因菌である結核菌を溶かす力が強いこと。

三百十五、ペニシリンは、肺病の原因菌である結核菌を殺す力が強いこと。

三百十六、ペニシリンは、肺病の原因菌である結核菌を溶かす力が強いこと。

三百十七、ペニシリンは、肺病の原因菌である結核菌を殺す力が強いこと。

三百十八、ペニシリンは、肺病の原因菌である結核菌を溶かす力が強いこと。

三百十九、ペニシリンは、肺病の原因菌である結核菌を殺す力が強いこと。

三百二十、ペニシリンは、肺病の原因菌である結核菌を溶かす力が強いこと。

三百二十一、ペニシリンは、肺病の原因菌である結核菌を殺す力が強いこと。

三百二十二、ペニシリンは、肺病の原因菌である結核菌を溶かす力が強いこと。

三百二十三、ペニシリンは、肺病の原因菌である結核菌を殺す力が強いこと。

三百二十四、ペニシリンは、肺病の原因菌である結核菌を溶かす力が強いこと。

三百二十五、ペニシリンは、肺病の原因菌である結核菌を殺す力が強いこと。

三百二十六、ペニシリンは、肺病の原因菌である結核菌を溶かす力が強いこと。

三百二十七、ペニシリンは、肺病の原因菌である結核菌を殺す力が強いこと。

三百二十八、ペニシリンは、肺病の原因菌である結核菌を溶かす力が強いこと。

三百二十九、ペニシリンは、肺病の原因菌である結核菌を殺す力が強いこと。

三百三十、ペニシリンは、肺病の原因菌である結核菌を溶かす力が強いこと。

三百三十一、ペニシリンは、肺病の原因菌である結核菌を殺す力が強いこと。

三百三十二、ペニシリンは、肺病の原因菌である結核菌を溶かす力が強いこと。

三百三十三、ペニシリンは、肺病の原因菌である結核菌を殺す力が強いこと。

三百三十四、ペニシリンは、肺病の原因菌である結核菌を溶かす力が強いこと。

三百三十五、ペニシリンは、肺病の原因菌である結核菌を殺す力が強いこと。

三百三十六、ペニシリンは、肺病の原因菌である結核菌を溶かす力が強いこと。

三百三十七、ペニシリンは、肺病の原因菌である結核菌を殺す力が強いこと。

三百三十八、ペニシリンは、肺病の原因菌である結核菌を溶かす力が強いこと。

三百三十九、ペニシリンは、肺病の原因菌である結核菌を殺す力が強いこと。

三百四十、ペニシリンは、肺病の原因菌である結核菌を溶かす力が強いこと。

三百四十一、ペニシリンは、肺病の原因菌である結核菌を殺す力が強いこと。

三百四十二、ペニシリンは、肺病の原因菌である結核菌を溶かす力が強いこと。

三百四十三、ペニシリンは、肺病の原因菌である結核菌を殺す力が強いこと。

三百四十四、ペニシリンは、肺病の原因菌である結核菌を溶かす力が強いこと。

三百四十五、ペニシリンは、肺病の原因菌である結核菌を殺す力が強いこと。

三百四十六、ペニシリンは、肺病の原因菌である結核菌を溶かす力が強いこと。

三百四十七、ペニシリンは、肺病の原因菌である結核菌を殺す力が強いこと。

三百四十八、ペニシリンは、肺病の原因菌である結核菌を溶かす力が強いこと。

三百四十九、ペニシリンは、肺病の原因菌である結核菌を殺す力が強いこと。

三百五十、ペニシリンは、肺病の原因菌である結核菌を溶かす力が強いこと。

三百五十一、ペニシリンは、肺病の原因菌である結核菌を殺す力が強いこと。

三百五十二、ペニシリンは、肺病の原因菌である結核菌を溶かす力が強いこと。

三百五十三、ペニシリンは、肺病の原因菌である結核菌を殺す力が強いこと。

三百五十四、ペニシリンは、肺病の原因菌である結核菌を溶かす力が強いこと。

三百五十五、ペニシリンは、肺病の原因菌である結核菌を殺す力が強いこと。

三百五十六、ペニシリンは、肺病の原因菌である結核菌を溶かす力が強いこと。

三百五十七、ペニシリンは、肺病の原因菌である結核菌を殺す力が強いこと。

三百五十八、ペニシリンは、肺病の原因菌である結核菌を溶かす力が強いこと。

三百五十九、ペニシリンは、肺病の原因菌である結核菌を殺す力が強いこと。

三百六十、ペニシリンは、肺病の原因菌である結核菌を溶かす力が強いこと。

三百六十一、ペニシリンは、肺病の原因菌である結核菌を殺す力が強いこと。

三百六十二、ペニシリンは、肺病の原因菌である結核菌を溶かす力が強いこと。

三百六十三、ペニシリンは、肺病の原因菌である結核菌を殺す力が強いこと。

三百六十四、ペニシリンは、肺病の原因菌である結核菌を溶かす力が強いこと。

三百六十五、ペニシリンは、肺病の原因菌である結核菌を殺す力が強いこと。

三百六十六、ペニシリンは、肺病の原因菌である結核菌を溶かす力が強いこと。

三百六十七、ペニシリンは、肺病の原因菌である結核菌を殺す力が強いこと。

三百六十八、ペニシリンは、肺病の原因菌である結核菌を溶かす力が強いこと。

三百六十九、ペニシリンは、肺病の原因菌である結核菌を殺す力が強いこと。

三百七十、ペニシリンは、肺病の原因菌である結核菌を溶かす力が強いこと。

三百七十一、ペニシリンは、肺病の原因菌である結核菌を殺す力が強いこと。

三百七十二、ペニシリンは、肺病の原因菌である結核菌を溶かす力が強いこと。

三百七十三、ペニシリンは、肺病の原因菌である結核菌を殺す力が強いこと。

三百七十四、ペニシリンは、肺病の原因菌である結核菌を溶かす力が強いこと。

三百七十五、ペニシリンは、肺病の原因菌である結核菌を殺す力が強いこと。

三百七十六、ペニシリンは、肺病の原因菌である結核菌を溶かす力が強いこと。

三百七十七、ペニシリンは、肺病の原因菌である結核菌を殺す力が強いこと。

三百七十八、ペニシリンは、肺病の原因菌である結核菌を溶かす力が強いこと。

三百七十九、ペニシリンは、肺病の原因菌である結核菌を殺す力が強いこと。

三百八十、ペニシリンは、肺病の原因菌である結核菌を溶かす力が強いこと。

三百八十一、ペニシリンは、肺病の原因菌である結核菌を殺す力が強いこと。

三百八十二、ペニシリンは、肺病の原因菌である結核菌を溶かす力が強いこと。

三百八十三、ペニシリンは、肺病の原因菌である結核菌を殺す力が強いこと。

三百八十四、ペニシリンは、肺病の原因菌である結核菌を溶かす力が強いこと。

三百八十五、ペニシリンは、肺病の原因菌である結核菌を殺す力が強いこと。

三百八十六、ペニシリンは、肺病の原因菌である結核菌を溶かす力が強いこと。

三百八十七、ペニシリンは、肺病の原因菌である結核菌を殺す力が強いこと。

三百八十八、ペニシリンは、肺病の原因菌である結核菌を溶かす力が強いこと。

三百八十九、ペニシリンは、肺病の原因菌である結核菌を殺す力が強いこと。

三百九十、ペニシリンは、肺病の原因菌である結核菌を溶かす力が強いこと。

三百九十一、ペニシリンは、肺病の原因菌である結核菌を殺す力が強いこと。

三百九十二、ペニシリンは、肺病の原因菌である結核菌を溶かす力が強いこと。

三百九十三、ペニシリンは、肺病の原因菌である結核菌を殺す力が強いこと。

三百九十四、ペニシリンは、肺病の原因菌である結核菌を溶かす力が強いこと。

三百九十五、ペニシリンは、肺病の原因菌である結核菌を殺す力が強いこと。

三百九十六、ペニシリンは、肺病の原因菌である結核菌を溶かす力が強いこと。

三百九十七、ペニシリンは、肺病の原因菌である結核菌を殺す力が強いこと。

三百九十八、ペニシリンは、肺病の原因菌である結核菌を溶かす力が強いこと。

三百九十九、ペニシリンは、肺病の原因菌である結核菌を殺す力が強いこと。

四百、ペニシリンは、肺病の原因菌である結核菌を溶かす力が強いこと。

四百一、ペニシリンは、肺病の原因菌である結核菌を殺す力が強いこと。

四百二、ペニシリンは、肺病の原因菌である結核菌を溶かす力が強いこと。

四百三、ペニシリンは、肺病の原因菌である結核菌を殺す力が強いこと。

四百四、ペニシリンは、肺病の原因菌である結核菌を溶かす力が強いこと。

四百五、ペニシリンは、肺病の原因菌である結核菌を殺す力が強いこと。

四百六、ペニシリンは、肺病の原因菌である結核菌を溶かす力が強いこと。

四百七、ペニシリンは、肺病の原因菌である結核菌を殺す力が強いこと。

四百八、ペニシリンは、肺病の原因菌である結核菌を溶かす力が強いこと。

四百九、ペニシリンは、肺病の原因

百%の目的を達して 高雄慰問團歸る

各地とも將兵に大もて

去月十四日出發した高雄州派遣慰問團一行は滿一ケ月目の十四日午前八時大仕事を果して無事に歸高したが團長の報告内容概要は左の如く語つた

慰問の中では一番喜ばれる演藝團を連れて行つたので屏東、佳山、旗山等各地とも何れも將士五百名を以て第一線は大変大たから銃後をしつかり頼むと云ふ感激手實めを受けたがとに〳〵各地慰問會の歓迎、將士の治安工作等物凄い歓迎が展開されて居る、屏東に於ける慰問候者の活動振りは一段と目覺し

いものがある、彭原、九二日東部落慰問團一行は滿一ケ月目の十四日午前八時大仕事を果して無事に歸高したが團長の報告内容概要は左の如く語つた

慰問の中では一番喜ばれる演藝團を連れて行つたので屏東、佳山、旗山等各地とも何れも將士五百名を以て第一線は大変大たから銃後をしつかり頼むと云ふ感激手實めを受けたがとに〳〵各地慰問會の歓迎、將士の治安工作等物凄い歓迎が展開されて居る、屏東に於ける慰問候者の活動振りは一段と目覺し

をして居り之等の慰問團體は各地とも將兵に大もて

白衣の勇士を慰問

【屏東電話】屏東一帶下の戰歿分會長二十七名は白衣の勇士を慰問のため十二日の朝出發し、陸軍病院、分院を慰問し、夜に入つて歸高した

底止するなき 屏東のチフス

昨年より十五名の增

【屏東電話】猖獗する屏東市内のチフスは全く底止する所を知らず逸に本月十一日現在にて四十二名の發生患者を見るに至り昨年中の發生患者二十七名を突破すること十五時間機々發生の報あり市衛生當局でも全く驚察たる態である、發生當時は大宮町を中心に本町若松町と殆ど全市に亘つてゐる、これが原因は一般に市民の衛生思想の不徹底が最大原因をなし從つて發生患者は去る二月より四月中旬にかけて一層激したチフス豫防注射を勵行したもののみで市當局がいくら強大叫ばかりで市當局の豫防注射を勵行しても一向これに應ずるとは甚だ遺憾とされ一方本島人醫師の協力を得ざれば到底この病魔を根絶することは出來ないとて市當局では

信の印

防共容器

銀粒仁丹

五十錢に

添附進呈

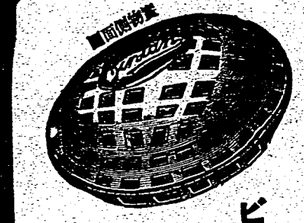

本舗　森下仁丹株式會社

我等の亞細亞を興す
新秩序建設の礎石は
一つは **防共** の貫徹と
一つは **体育** の實踐に
よつて、
はじめて鞏固となる
その、眞精神を象徴して
仁丹が贈る この容器
これこそ、國民一人殘らず
持たねばならぬもの

効主の仁丹

頭痛解消	口熱口臭
胃腸障害	疲勞恢復
船車の酔	惡疫豫防

用活の仁丹

口中惡臭ノ時	惡疫流行ノ時
音聲ヲ使フ時	食前食後
疲勞倦怠ノ時	社交觀劇ノ時
運動散歩ノ時	氣鬱不快ノ時
訪問接客ノ時	船車旅行ノ時
執務勉强ノ時	飲酒喫煙ノ時

既に、常識であり、定評の
慰問袋に仁丹は
勿論のこと
戰地へのお手紙にも、都度々々必らず
仁丹を同封して下さい
仁丹は
兵隊さんの勞苦を忽ち蘇らし
風塵捲く戰地で、咽喉を護り
特有の惡風土にも挫けぬ元氣をつくる
防共容器付か　体育容器付の
孰れかをお送りになれば
輕金屬製の丈夫な、然も
扁平型の使用し易い容器
ですから、兵隊さんの大喜びは
髣髴たるものがあります

量容の丹仁粒銀

御試用分	百五十粒	十錢	
金言容器附	三百二十粒	二十錢	
滿洲容器附	四百粒	三十錢	
防共容器附	七百粒	五十錢	
体育容器附	七百粒		
家庭瓶容器	九百粒		
日滿容器附	七百粒		
御德用分	千粒		
御德用瓶入	二千二百粒	一圓	

ビタミンBを豊富に含む
銀粒仁丹　五十錢に
添附進呈

久邇宮朝融王殿下には飛行艇編隊を御訓練

海軍記念日に大隊長として

【東京十四日發同盟】昨年十二月編成された海軍航空隊部隊長の軍服に威がやられ我が海の荒鷲の指揮官として勇躍に御精進は されてゐる　久邇宮朝融王殿下は去る二十七日の海軍記念日當日大空翔破の編隊飛行を實施するに當つて大隊長として御參加遊ばされることになつた、現在國、海軍を通じて御一方の至つての宮殿である、殿下には本年一月から霞ヶ浦航空隊に御假寓あらせられ時には飛行服を召さ御自身の御操縦で毎朝七時には隊へ御出勤あらせられ午前十時頃まで部隊長室に在つて御指揮遊ばされるが十時、日曜の外は

開拓者三百名を率る

平田氏近く新南群島へ

【東京十四日發同盟】夏の國、新南群島探檢の先驅者である開洋興業株式會社長沼田米吉氏は今回開發者三百名を率ゐ、近く出發することになつた

ドイツ新聞使節團

十三日新京に入る

【新京十三日發同盟】十三日朝都入りをしたドイツ新聞使節團長フエルスター提は、軍務總長植ケンバー氏は在京日滿獨協會のソターピュー氏に懇ろなる招きを受けた　私共は第一声を放つた　私共は新興新聞國の各方面の建設重要な課題たる國民の若い精神力の二方面を十分發展し國國の上に貢獻する心算です、更に生存の必要上から獨滿につつある滿洲國が防共陣營に參加した事は私共ドイツ人にとつて實に同慶に堪へぬところで同協定が單に共產主義に對抗するばかりでなく實際に在つてそれを鞏固せんとする強勢力に對して抗爭するのは當然のことであり從つて協定國たる滿洲國民の旺盛なる國家心や國際的の話題を残した古來の文化的國民性等を併せて知りたいとこゝろである

海の荒鷲再び出動

履門敵陣を粉砕

鼓浪嶼は我が警備下に平穩

【廈門十三日發同盟】海の荒鷲は十三日早朝六市南方八丹の海岸附近に向ひ發進、海の荒鷲は十二日早朝六市南方八丹の海岸附近に向ひ發進、

密林地帶で敵と遭遇

寡兵よくこれを撃退

畑中中尉壯烈な戰死

【海口十三日發同盟】那大市駐屯後岡部隊を基幹としてゐた北支派遣軍は十二日那大市南方八丹の海岸附近に上陸し、

炎天下の將兵に

氷のやうな飲み水

井上〇〇部隊が活躍

【海口十四日發同盟】初夏の南國島嶼一帶に氷のやうな飲み水が現れた、日夏十度の炎天をよそに、

イーデン前外相

地方義勇軍に入るか

【ロンドン十四日發同盟】チェンバレン首相の國際情勢に關する重要演説に引續いて十五日午後二時半から下院で開かれる

明治新維新を

主題の歌劇〝黎明〟

二千六百年記念に上演

山田耕筰氏が作曲を擔當

【東京十四日發同盟】昭和十二年は我が國第二の肇國とも云ふべき明治維新を主題とした歌劇「黎明」が山田耕筰氏に依り上演される事

ガブレンツ機

臺北に立寄る

【臺北十四日發同盟】十二日東京から獨逸滿洲國訪問に向つた防共盟邦のガブレンツ機は十四日午前九時廿二分臺北飛行場のハインケル機に護衛されて臺北上空に現れ時間を旋回した後、十時五十七分臺北飛行場に着陸した、飛行場には官民多數の出迎へがあつて盛んな歡迎振りであつた、ガブレンツ機は十五日午前四時臺北飛行場を出發台北飛行場に着陸給油の上香港に向つて發つ豫定であるが台北市では到着一時間前に花火三發を打揚げ一般市民に知らせる事にして居る

光榮の合同査閲式

學生航空聯盟も空から參加

【東京十四日發同盟】日本學生航空聯盟では二十日朝擴張の光榮に容して舉行される全國學生生徒合同査閲式を擧式に先立ち二十日午後二時半から九段軍人會館で總會を開き

ラモス氏逮捕さる

即時獨立を目差し非合法的に募金

【マニラ十二日發同盟】當つて日本に亡命してゐた前比島議會下院議員ベニーニョ・ラモス氏は十二日突然比島當局に逮捕された、右は

獻納犬の檢査執行さる

本紙愛犬號の獻納犬檢査は十四日午前九時より各島上野の國際スポーツ會場に於て行はれたが獻納の手續を終了したもの二百三十頭を數へ午後一時二十分愛犬號の檢査を終り午後獻納犬の檢査を終つて一頭の落第犬もなく全部合格した

宜蘭の豆角力

大に賑ふ

【宜蘭特電】宜蘭郡教育會主催の

蓄貯の代時新

新種養老保險

命生田代千

伊太利から交換教授

フオルミツキ博士が來朝

【東京十四日發同盟】日本醫師協會では十四日午前日本倶樂部にデ

個人生活の革命

ドイツで眞劍な禁酒禁煙運動

【ベルリン發同盟】ナチス政府が確立すると間もなく一九三四年グツベルス宣傳相はドイツ婦人の喫煙、飲酒、日光に對する反對運動を初めこの運動は着々効果を收めつつあるが本年に入つてナチス首腦部は從來一般的に個人生活の革命に乘出し、其の手初めに青少年の喫煙、飲酒運動を開始した、この運動はナチス黨員が

最近そ

先頭に　立つて行くのだが、その標語として「喜べよ樂しめ」といふ標語を制定した、この標語は會員約五万、十七歳から二十一歳迄の少女ばかりで組織するもので、先日行はれた第一回大會の宣言文で「コクテール、煙草及びその廣告、並にアメリカン・ワアズに對する反對運動」「禁酒、禁煙ベツヤー」を作つてこゝかつた、なほ全國の一般婦人團體も

勞働者の間に

熱心な射撃練習

ドイツで盛んに奨勵

【ベルリン發同盟】ドイツ勞働戰線は目下工場、事務所及び商店の從業員に射撃訓練のため各種の娯樂を與へ勵行してゐるが、その中で歐洲戰爭の最も流行してゐる、此の射的はよく公園にある落下傘の模型相手の遊興半分の射撃ではなく實彈を以て來る飛行機の模型を目標として來る飛行機の模型を目標として來る飛行機の模型を目標として

全鳥高專野球リーグ戰

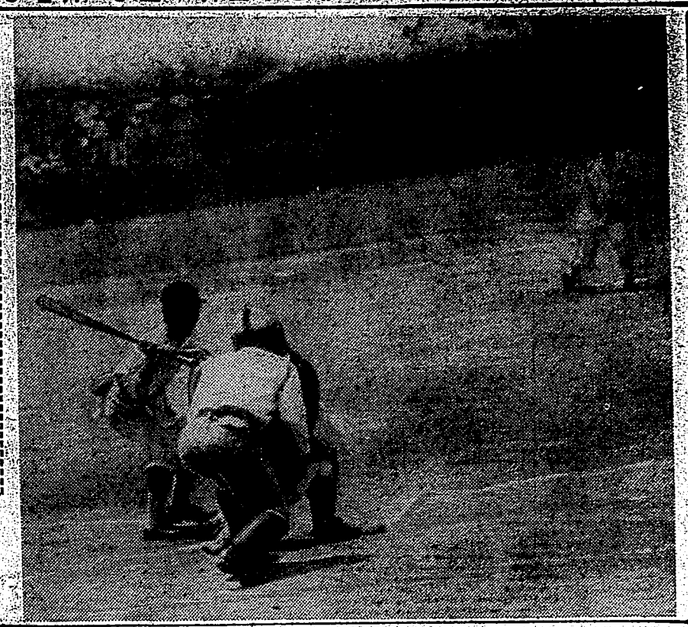

農專、醫專に勝つ
兩軍應援團熱狂裡に對戰

鳥高專野球リーグ戰は十四日午後一時半から兵庫縣にて華々しく開幕された、定刻前四時校がニホン晴れがましい入場、全員の吾が代表選手に依つて國旗の掲揚と校歌の吹奏あり引續いて開會の辭より優勝旗の授與あり當番役員の團長谷部氏の挨拶あつて開會のウイルヂングも鮮かに一時山口農專のプレーボール高らかに農專對醫專の試合に本大會の幕は切つて落され兩軍應援團の聲援いや增しに一層の熱を加へ一球一打に一喜一憂の中に午前十一時二十分試合の最初の勝利を得つつ第一足の醫專の攻撃は農專の投手

（農專）
農　專　24200154011
醫　專　75682314499

（醫專）
醫　專　30140344499
農　專　46130827511

（農專）
農專初A點を0（七回コールドゲーム）

（醫專）
一塁打　中村、平岡、山口
二塁打　山口
試合時間　一時間二十六分

紀元二千六百年を迎へ
全國武道大會
明春四月宮崎縣下にて開催

大政翼贊會の指導下に擧國一體の氣運に應じ紀元二千六百年を迎へて數多の記念事業を計畫しつゝあるがその一として全國の武道家を網羅した武道大會の全國武道大會を開催に決定した之に出場のメンバーは各道府縣代表十六名、計百八十名、會場は宮崎縣下に於ける紀元二千六百年の聖蹟地を參觀する事となつてゐる期日は四月三日から一日間で會場は同縣の武德會宮崎支部内に設置三月八日の擧行を豫定

帝立一回戰
光武不覺の一投に
帝大勝運を逸す
明法戰は降雨の爲中止

東京六大學野球第一回戰は十四日午後時四十二分から繰りきる一の中を數次に開始されし六回立二と帝大リードしたが七回立二と帝大四球に出で續打の二塁打等に依り遂に三點を加へその裏二點とかりその儘帝大勝切つて本シーズン最初の勝星を得るかと見はれたが十投目は九回裏先中間二塁打四球木投前にバンドは滿塁で迎へ、後續を拾つて柏木を二塁に封殺したが二塁に入つた

（帝）
000000000—0
000030A　5A—3

（立）
000000101—2

（帝）柏木（投）―大倉
（立）小川（投）―大谷

（解説）
帝立　先攻　龜井　宮里
二段　五段　松林　茂比
初段　五段　松林　茂比
本社主催

選抜圍碁リーグ戰（第十二局）

一　二　三　四　五　六　七　八　九　十　十一　十二　十三　十四　十五　十六　十七　十八　十九

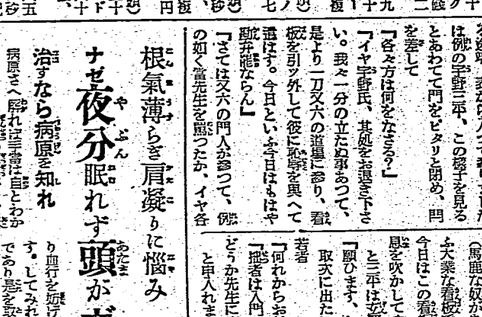

大相撲星取表

東	勝	負	西
武藏山	○	●	雙葉山
前田山	○	●	玉ノ海
羽黒山	○	●	鹿島洋
駒ノ里	○	●	安藝海
南國	○	●	大和錦
和歌島	○	●	櫛ノ里
櫛ノ里	○	●	大錦
櫛ノ里	○	●	旭川
出羽花	○	●	大錦
大錦	○	●	名寄岩
男女川	○	●	九州山

東	勝	負	西
金波	○	●	佐賀花
照國	○	●	出羽花
巴潟	○	●	綾昇
笠置山	○	●	綾若
綾若	○	●	鏡岩
小松山	○	●	旭川
綾若	○	●	名寄岩
男女川	○	●	松ノ里
安藝海	○	●	武ノ若
小戸岩	○	●	櫻川
櫻川	○	●	雙葉山
桂川	○	●	源氏山
矢筈山	○	●	二瀬川
十三錦	○	●	谷潮

（東）
召　武藏山　前田山　羽黒山　玉ノ海　鹿島洋　駒ノ里　安藝海　大和錦　南國　和歌島　櫛ノ里　大錦　旭川　出羽花　大錦　名寄岩　九州山
（西）
召　雙葉山　金波　佐賀花　照國　出羽花　綾昇　笠置山　綾若　鏡岩　旭川　名寄岩　松ノ里　武ノ若　小戸岩　櫻川　雙葉山　源氏山　二瀬川　谷潮

嘉義競馬
—第三日—

競馬季競馬第三日目は十二月午前十一時より後續の新競馬場にて開催、十曇り好天に惠まれて午後からはファン愈〻殺到し左の成績にて午後六時散會裡に終了した

一同　捕獲馬千六百米（八頭）
1アラトヨ（栃井）二分〇秒五分
六十二錢　複二四十五錢　二、フジミ　配當單四十三錢　複二四十二錢　三、

一同　古呼甲馬千八百米（五頭）
1テクシタマミ（鎭光）二分十三秒　複二四十二錢　2アマヒカリ　配當單六十三錢　複二四十二錢　3、

一同　捕獲馬千六百米（六頭）
1ニバーグリン（中島）二分五十五秒五分ノ二　2、ホシキング　3、チカラ　配當單六四九十錢　複二四五十錢　二四四十錢　二四二十錢

一同　古呼甲馬千八百米（五頭）
1テクシタマミ（鎭光）二分十三秒　2アマヒカリ　配當單六十三錢　複二四十二錢　3、

一同　捕獲馬千六百米（六頭）
1ユウニシカク（伊藤）七分四秒五分ノ四　2、ワカタケ　3、マンサク　配當單二四　複一四十錢　二四六十錢　

一同　古呼甲馬千八百米（五頭）
1ニバーグリン（中島）二分五十五秒五分ノ二　2、ホシキング　3、チカラ　配當單六四九十錢　複二四五十錢　二四四十錢　二四二十錢

一同　騎乘選手三千六百米（九頭）
1ユウラル（伊藤）七分二十一秒　2カツモリ　3、ホーラン　配當單二四七十錢　複一四六十錢　二四八十錢　

一同　捕獲馬千六百米（七頭）
1ケンヒカリ（越）二分五十二秒五分ノ四　2、ヒバリ　配當單五四四十錢　複二四五十錢　一四六十錢　

一同　古呼乙馬千六百米（八頭）
1タカオヤマト（中村）二分五十五秒五分ノ一　2、ミスハート　3ニレクトロ　配當單二四四十錢　複一四二十錢　二四三十錢　

一同　古呼甲馬千六百米（五頭）
1コウラル（伊藤）七分二十一秒　2、ダイリク　3、ホーラン　配當單七四二十錢　複二四四十錢　一四八十錢　

一同　捕獲馬新馬千六百米（七頭）
1アキノヒカリ（越）二分五十二秒五分ノ一　2カツモリ　配當單二四七十錢　複一四六十錢　二四八十錢　

一同　古呼丙馬千六百米（八頭）
1ケンヒカリ（越）二分五十二秒五分ノ四　2、ヒバリ　配當單五四四十錢　複二四五十錢　一四六十錢　

一同　古呼乙馬千六百米（八頭）
1タカオヤマト（中村）二分五十五秒五分ノ一　2、ミスハート　3ニレクトロ　配當單二四四十錢　複一四二十錢　二四三十錢　

一同　古呼甲馬千六百米（五頭）
1ユウラル（伊藤）七分二十一秒　2、ダイリク　3、ホーラン　配當單七四二十錢　複二四四十錢　一四八十錢　

一同　古呼甲馬千六百米（五頭）
1アキノヒカリ（越）二分五十二秒五分ノ一　2カツモリ　配當單二四七十錢　複一四六十錢　二四八十錢　

一同　古呼丙馬千六百米（八頭）
1ケンヒカリ（越）二分五十二秒五分ノ四　2、ヒバリ　配當單五四四十錢　複二四五十錢　一四六十錢　

一同　古呼乙馬千六百米（八頭）
1タカオヤマト（中村）二分五十五秒五分ノ一　2、ミスハート　3ニレクトロ　配當單二四四十錢　複一四二十錢　二四三十錢　

（解説）
發賣元　須美商店
大阪市東區北濱四丁目四〇番地

大相撲夏場所

四日目勝負

小戸ヶ岩（押切り）武ノ里
櫻川（投）矢筈山
若潮（上手投）源氏山
一瀬川（寄倒し）華山
九ヶ浪（寄倒し）二瀬川
松ノ里（寄倒し）谷潮
若葉（寄倒し）綾櫻
櫻ノ里（寄倒し）金波
十三錦（下手投）小松山
二瀬川（寄倒し）神山
櫻ノ里（寄倒し）雷仙嶽

五日目取組

（一瀬川）小戸岩
（佐賀ノ花）櫻川
安藝海　八櫻錦
男女川　矢筈山
（武ノ若）小松山
（照國）櫻川
（櫻ノ里）佐賀ノ花
金波　綾若
出羽花　綾櫻
（名寄岩）照國
（綾若）櫻ノ里
（旭川）出羽花
（大錦）名寄岩
（九州山）大錦
（松ノ里）武ノ若
（佐賀ノ花）旭川
中入後
（照國）小松山
（櫻川）佐賀ノ花
（綾若）金波
（出羽花）綾櫻
（名寄岩）綾若
（旭川）出羽花
（大錦）名寄岩
（松ノ里）旭川
（武ノ若）大錦
（雙葉山）松ノ里
（男女川）武ノ若
（九州山）雙葉山
（雷仙嶽）男女川

強豪名寄を寄倒した
五ツ島殊勳の一番
光る安藝、松ノ里の勝放し

相撲川寄倒し源登
青葉山寄切り椎湯
松ノ里寄倒し巴潟
照國寄倒し神東山
出羽ノ花寄倒し金岩
櫻ノ里寄倒し源氏山
若葉川寄倒し源華山
谷潮寄倒し源若葉
一瀬川（寄切り）佐賀ノ花
九ヶ浪（寄倒し）四海波
若葉（寄倒し）綾櫻
松ノ里（寄倒し）綾昇
十三錦（下手投）清美川
二瀬川（突出し）源小松山
中入後
櫻ノ里（寄倒し）神山
前田山（突出し）駒ノ里
笠置山（寄倒し）名寄岩
双葉山（押出し）男女川
男女川（突出し）双葉山
（打出し六時十六分）

奉納硬式庭球

健功會社奉納硬式庭球リーグ戰は第一日目に引續き十四日午後一時半から兵庫縣にて華々しく開會の一、二、三次戰（一次戰は十三日に既に行はれた）が左の如く行はれた

一次戰
（照國）櫻川
（出羽花）櫻ノ里
（名寄岩）佐賀ノ花
（旭川）出羽花
（大錦）名寄岩
（男女川）旭川
（雙葉山）男女川
（松ノ里）雙葉山
（武ノ若）松ノ里
（綾若）武ノ若
（綾櫻）綾若
中入後
（照國）小松山
（櫻川）佐賀ノ花
（出羽花）綾櫻
（名寄岩）綾若
（旭川）出羽花
（大錦）名寄岩
（松ノ里）旭川
（武ノ若）大錦
（雙葉山）松ノ里
（男女川）武ノ若
（九州山）雙葉山
（雷仙嶽）男女川

二次戰
（一瀬川）小戸岩
（佐賀ノ花）櫻川
（安藝海）八櫻錦
（男女川）矢筈山
（武ノ若）小松山
（照國）櫻川
（櫻ノ里）佐賀ノ花
（金波）綾若
（出羽花）綾櫻
（名寄岩）照國
（綾若）櫻ノ里
（旭川）出羽花
（大錦）名寄岩
（松ノ里）旭川
（武ノ若）大錦
（雙葉山）松ノ里
（男女川）武ノ若
（九州山）雙葉山
（雷仙嶽）男女川

三次戰
（照國）金波　6—4　櫻井（高專）
（櫻川）綾若　6—2　（高專）
（佐賀ノ花）綾櫻　6—4　（高專）
（安藝海）照國　6—3　（高專）
（男女川）櫻川　6—4　秋原（高專）
（雙葉山）佐賀ノ花　6—2　（高專）
（松ノ里）安藝海　6—3　（高專）
（武ノ若）男女川　6—4　秋原（高專）
（雷仙嶽）雙葉山　6—4　（高專）
（金波）松ノ里　6—4　（高專）
（綾櫻）武ノ若　6—4　（高專）
（綾若）雷仙嶽　6—4　（高專）
（櫻川）金波　6—4　（高專）
（綾若）綾櫻　6—4　（高專）
（照國）櫻川　6—4　（高專）
（綾若）照國　6—4　（高專）
（櫻川）綾若　6—4　（高專）
（佐賀ノ花）櫻川　6—4　（高專）
（安藝海）佐賀ノ花　6—4　（高專）
（男女川）安藝海　6—4　（高專）
（雙葉山）男女川　6—4　（高專）
（松ノ里）雙葉山　6—4　（高專）
（武ノ若）松ノ里　6—4　（高專）
（雷仙嶽）武ノ若　6—4　（高專）
（金波）雷仙嶽　6—4　（高專）
（綾櫻）金波　6—4　（高專）
（綾若）綾櫻　6—4　（高專）
（櫻川）綾若